朝鮮日報

購讀料 定價金一個月八十錢○郵稅並九十五錢○六個月先金五圓四十五錢○一個年先金十圓八十錢

廣告料 五號活字十五字詰一行金一圓卅錢 四號活字十字詰一行金一圓七十錢○二號活字十字詰一行金二圓四十錢○特別倍額

編輯兼發行人 金容熙 印刷人 兪邦桂 發行所 京城府水標町四三番地 朝鮮日報社 電話光化門三七二番 振替口座京城四○九九番

密陽郡의小作爭議
地主의反省을促

旣報와如히慶南密陽郡校洞里에居住하는大地主孫振熙、孫永暾兩人은小作料三千餘石을收穫하는自己所有土地에對하야小作料를濫捧하고地稅와公課金까지라도無理하게徵收하든바當局에서地稅를地主에게賦課케됨으로부터그를地主가納入하게됨의孫振熙는小作人을搾取하는方法을새로히硏究하야小作人에게地稅를미리提供하라고要求하나小作人은本來에餘裕의資力이無한者임으로그要求를酬應하지못하엿슴을理由로삼어田疇를旣히修治하고秧苗를移植하야農事의太半工役을施함을不拘하고小作權을剝奪하야移動하는데背々한不稼을보다拔棄하는殘酷한行動까지有하엿다하며孫永暾은彼보다도一步를更進하야秋後에徵收할小作料까지預納하라하야만일그의要求를依施하지아니하면또한小作權을移移할으로그附近地主는此를效尤하야그와가튼手段을强行하는者가多한데個中에表忠寺住持趙東照는一片의慈悲心이無하고慾火가大發하야七十餘名의僧侶를引率하고村間으로巡廻하면서以上兩者의方法을行하야小作人七千五百餘名의生活이動搖되야잇더케居生할수가업스나地方官吏의處置가徹底치못하야그를抵抗할道理가업슴으로할일업시最後手段으로代表者金斗喆、姜周瓚兩氏를選定하야總督府에陳情書를提出한바地方官에게訓令하야圓滿히解決되게한다는總督代理의答辭를聞하고兩代表는退京하엿다하는도다

近日에地主와小作人間의紛議가續出하야社會上一件重大한問題가되얏슴은誰라도開知하는바이니다問題에對하야우리는以爲호되만일土地에對한私有制度를廢止치못할진댄따라서地主와小作人의關係는何時々지라도存在할바이니그關係를調制하야圓滿하게하는무슨法合이有하여서如何한地主라도다른사람보다多量或少量을取할것도無하고如何한小作人이라도또한他人보다多量或少量을徵出할것도업시作定한經緯와法律터로주고바닷스면도모지如何한紛糾가無하겟지만은그럿치못하고問題를苟且히라도解決코저할진댄무엇보다도地主된者의時代的覺悟와道德的處理를待할外에他法이無하거늘아직까지地主들의壓搾熱이依然히旺盛하야協調的氣分이無하니만일이現象을永久히繼續할진댄吾는恐컨댄露西亞의農奴가그의自體上覺悟보다도周圍의壓迫에激烈한反抗을謀하야今日局面을造成함과無異한結局을見하지아니할가하노니此言이만일杞憂가아니라할진댄그의是非는第二問題오君輩의가장憎惡하는某思想을激動하야爆發하게하는者가君輩가아니오更히誰라하리오 그러나今世에地主들에아모리苛酷하다하나密陽의孫과表忠의一禿갓흔者는更無하다할지니土地가農作物을經營하는田畓이오商工業에使用하는市街地가안인데穀類를收稅하지도아니하여서公課金을强制로勒徵하고小作料를預納하라하야貧窮疲死하는小作人을모다死境으로驅入하게하다가目的을未遂함으로結局은小作權을强奪하야幾個人의私腹을充하라고七千五百餘名의生命을一手로斷送코저하니如此한人에게는更히何言을勸告하리요다만口舌로聲討하고筆尖으로排擊하야人類社會에서容足할處가업게함에不하도다 惟獨小作人만安이라幾個臭銅의勢力을憑藉하야當地官吏를籠絡하야事를事되하다가畢竟小作爭議의問題로因하야農家窮民이千里를奔疲하게하니彼等이一毫라도良心이잇슬진댄엇지참아이러한惡劇을做出하기可得하리오其者等의現今行爲로旣往을推測할진댄小作人에게對하야엇마나不知한바이니彼等이如今歲月에그行爲가如此히橫暴하고永久한幸福을得할가彼等은아모리强者이지만은幾個人이요小作人은아모리弱者이지만은多數한者이니幾個人의能力으로엇지多數人을抵抗하지못할것을自覺하야反省함을促하노라此가小作人만擁護함이아니라君等의愚妄한擧措를惜히역임이또한切至함을因함이로라

中華의財政
問題 (十九)

玆에北京政府는從述한內外債整理를基礎삼어一月二十日閣議에新財政方針을協議하야左와如히外交團에回答을發하며舊歷年末을經過하기로決하엿나니

一、政府는外國借款을絕對로避할方針을執하야此를聲明할事

二、各國으로부터債務元利의督促이殷切함에鑑戒하야新關稅의增收는如何한方面이던지流用치말어서外國의非難을免할事

三、舊曆年의經過는外交財政의兩部로부터外交團에交涉하야十二月及一月分의鹽稅餘款의交付를請求하며오히려不足할時는適宜한方法을講究할事

또同日閣議에提出한劉財政總長의民國十二年度豫算大綱과外債整理方針은左와如하니

中央政府의直接收入되는烟酒所得稅、印花稅等은最大支出의項目되는軍費에充當하고其他收入을擧하면

一、海關稅七千四百四十三萬元
二、常關稅五百八十萬五千元
三、鹽稅九千三百八十九萬七千元

此에現實五分關稅率實施로부터增收豫想額一千五百萬元을加하면合計가一億四千九百二十萬五千元이라할터인데此의支出할것은左와如하니

一、內國公債의元利五千三百三十萬元
二、團匪賠償及關稅를擔保한外債六千○三十二萬元
三、中央行政費三千六百萬元
四、兌換券及千四百萬元國庫債券의償却一千二百四十四萬元
五、鹽稅와關係가有한交通部의債務七百五十萬元

以上을合하면一億六千九百五十六萬元의總額으로結局二千萬元의不足이生하야此의補給도困難함으로思하거늘 外債整理에關하야列國側은從來의關稅、鹽稅의利剩金五分關稅率實施後增收額을並히償還에充코저要求하고一般國民은此로內債整理에應하기를主張하니政府도大體上此方針을支持하야外債整理에도特히無擔保外債에對하야는將來에實現할關稅七分五里의增加收入으로充當할것을列國과交涉할方針이러라

이러한時局에特히注目할것은總稅務司『아삭레느』氏의態度이니同氏는一月二十一日에左와如한見積書를公表하야民國十二年度關稅收入은不安定한狀態임으로辭職하겟다는意味를發表하엿나니라

露國의研究 (一四二)
黃痴生 譯

『兒孩等은大悅하야 時間이來하엿슬지라도 歸家하고십지안타……彼等은全然財産의感情이無하엿소 萬一舊制度가復活한다할지라도 到底히그繼續을不許할만치 人民의心理는全然變하고말엇슴니다』

最後에『루나찰스기』에對하야 一言을置하자하노니 此人은一九○四年 露國社會民主黨이『볼세뷔키』『멘세뷔키』로分裂한以來 終始一貫으로『레닌』과進退를갓치한 가장戰闘的인共産主義者이엿다

『소마부』篇에 基督의像과갓치 藝術家의力보다 藝術이豐富한『루나찰스기』는同類의中에 가장人이附한다고』一九一九年에 露國에入한 佛國人『一』지에는 『누•안도네리』氏는書하고 또『루이소부라이안도』女史가 이러보述하얏다

× × ×

『同志여 諸君은此國의少年主人公이다 今에諸君을爲하야 성각하지안이하면안이될일이 山과갓치積하엿는데 諸君은 諸君의藝術的맛科學的寶物을 擁護할줄을知하는가……』

『그의激烈한戰爭 破壞的의戰爭渦中에在하야 敎育委員의任務는特히可恐하나니 優秀한文化의源泉이有한 社會主義의勝利의希望보다 予를慰籍할者는업다 人民의藝術上富를 保護하는責任을予의雙肩에擔하얏다……予는予의主張이行하지못하는곳에 留할수가업슴으로 予의辭職을聽許하지 그러한데他委員의… 同志諸氏는予의辭職을聽許하지…에留하노라……』

『同志 諸君이여 願하건대 予를援助할지어다……諸君自身과諸君의子孫을爲하야 我國의美를保存하고人民의財産擁護者가될지어다』

『速히 極히 速하게 오리동안 無智中에在하던가장 無智한人을 覺醒시키며 藝術이얼마나可喜한것을 解하게할지로다……』

一九一七年十一月 勞農政府確立當時『구레므린』을占領한『볼세뷔키』一派가宮殿과그의寶物을破壞하야 火를放하얏다는報道를接할時 敎育人民委員(卽文部大臣)『루나찰스기』는 그의輕擧를悲痛히역기여 辭職을申出하얏더니 數日後에 그의虛報인것을確知함으로 辭意를反하얏는데 이것은그써에 發表한宣言의一節이엿다

新文明建設同時에 舊制度舊文化의根本的破壞를 意味하야잇는 革命에 一時에多少間不秩序를 作하는것은 無可奈何의事이다 더욱舊時代의專制君主와 支配階級에對한憎惡가膨脹한民衆이 彼等으로因하야 無智와屈從中에서發育하얏슴을 다은藝術을 무엇인지知하지못하는民衆이 그의憎惡가 專制君主와 支配階級一切所有物에 及할것은 自然의勢이다 또幾千年來 私有財産의 習慣과觀念中에서 棲息하든人類가 一朝에 그것이崩壞한以後에도 오히려舊時思想習慣에支配되야 旣히民衆의共有物이된 舊支配階級의遺産을 엇더케하면 吾의物이되게할가하는誘惑도 免하기難한自然의形勢이엇다

國際勞働運動史 (一)
一記者 譯

『本書는林癸未夫氏의著述인데그詳細한內容이現今우리社會의未熟한勞働者에게만흔參考가되며勞働運動에對하야敎訓이될것을切實히認識하야此를譯載하노라』

一、緖說
(一) 國際勞働運動의文化的意義

本書에謂하는바勞働運動이라함은가장廣한意味에在한그것이다 勞働者를爲하는勞働者自身의運動은勿論이오 勞働者를爲하는勞働者以外者一學者、思想家或은社會改良家라云하는等人一의運動도此에包含되엿스며 또社會組織의改造로부터勞働問題의根本的解決을計劃하는社會主義者의運動도此에包含되는同時에 産業上에서勞働者의利權伸張의手段을主하는團體交涉力의蓄積과 그有效한運用과를侈하는勞働組合의運動도亦此에包含되는것이다

이러한意味에잇서々勞働運動은十八世紀終으로부터十九世紀初에際하야 온저英佛兩國에서起하얏고 次에其他의歐美各國에及하엿스며 十九世紀末로부터二十世紀에入하야는 歐美以外의諸國에도波及되얏스니 只今은世界를擧하야 그渦中에在하다고할만한大問題가되얏스니 人類全體의社會生活의前途는正히此問題의解決如何에在하다하여도過言이아니며 從하야이問題는맛당히國際的性質을有한것으로可히볼것이다

그런데勞働運動은他의一切의國際運動과同樣으로本來各國獨立의起源과發達을有한것이오 또現今에잇서서도그大部分이各國獨立의運動으로서行하는것이다 然이나勞働運動의國際化運動은各國에於한勞働運動發生의時期로부터約半世紀後에出現된것이오 爾來今日까지는旣히半世紀以上의歲月을閱하엿스나 其間二回의戰爭一前에는普佛戰爭 後에는歐洲大戰一에依하야中斷되얏게 各國內의勞働運動도現著히發達되얏스나 그뿐아니라 各國勞働者가國際的으로有한共通은 社會革命의理想으로서는 或은그手段으로서는 그것이可能한條件이具備한時代가到來한大에서야만 勞働者의實感에觸할바의共通利益일것이오 今日々지의過去에於한各國勞働者의實生活의要求와는미우分離하여잇는것이다 勞働運動의國際的方面은 筆舌에依하여서만表現되는 思想運動으로서의效果以上을期待할수는업섯는것이다 그리고現在에잇서々도또한그럿치아니하다고할수가업다

그러나此를單純한思想運動으로보아도 國際勞働運動의文化的意義는十分重要視하지안으면안될것이다 何故인가하면今日各國의政治及經濟가恰히中世의封建時代에於한各王侯의政治及經濟가同一民族을基礎로한國家生活中에吸收融合된과同樣으로 忽然히人類全體를基礎로한世界生活中에吸收融合될第一步의啓蒙運動으로볼수가잇는싸닭이다

朝鮮古今人物 (四六)
李舜臣 (一)

李舜臣의字는汝諧니德水人이라兒時에英邁不羈하야群兒로더부러戲할時에恒常戰陣의狀을作하니群兒가모다元帥라고推稱하고閭里間에조금이라도不快意가有하면문득凌挫하니里人이畏憚하더니밋長成하며는折節恭謹하고書를讀하야大義는通하나科業에從事하지안이하더니遂에武科에登하니騎射가絕倫하야當時에有名하고또武人中에遊하나爲人이高簡靜默하야口中에褻言을出하지안이하니衆은旣히出身한後에干謁을不事하니時流가모다其下에出하는것을憚히더니訓鍊奉事가되얏슬써에兵曹判書金貴榮이그의孼女로舜臣의妾을삼고저하거날舜臣이曰吾가仕路에初出하얏는데엇지맛당히權門에托跡하리요하고媒人을立謝하얏더라柳成龍이舜臣으로더부러少時붓터相善하야恒常其才가將帥될만하다고하더니栗谷李珥가長銓時에成龍을因하야相見하기를求하거날舜臣이不肯하야曰同宗으로는可히相見할만하나今에李公이銓地에在하야스니可히見하지못할지로다하더라兵曹正郎徐益이그의所親이訓鍊院에在하야越次薦報하고자하거날舜臣이時에院中掌務官으로不可하다고固執하되益이舜臣을招하야庭詰하거날舜臣이辭色이조금도變하지안이하고直辨無撓하니益이大怒하야盛氣怒責하되舜臣은더욱從容히酬答하야맛참니少阻하지안이하니階下의吏輩가相顧吐舌曰此官이敢히本曹로더부러抗拒하니獨히그의前路를성각하지안이함이로다하더라鉢浦萬戶가되얏더니主將이人을遣하야係庭桐木을取하야琴을作하고자하거날舜臣이不許曰이것은官家의木이라植者가旣히有意하얏거날斫者는또何意인고한데主將이怒하야舜臣을陷코자하나맛참니得하지못하얏더라乾原堡權管이되야이時에野人이有하야오래동안邊方의患이되거날舜臣이到任後에곳奇計를設하야誘致生縛하야獻한데兵使가其事가由己하지안이함을嫌하야反히擅兵하얏다고罪를請하니朝廷에서비록그의功을嘉尙히역기나賞을行하지못하얏더라丁亥에造山萬戶가되니時에方伯에建議하야鹿屯島屯田을設하고舜臣으로하야금兼管하게하거날舜臣이地는遠하고兵은少함으로屢慮하야屢次兵을添하기를請하얏스나兵使李鎰이許하지안이하더니秋에虜가果然兵을擧하야寨를搗하거날舜臣이挺身拒戰하야그의酋虜를射仆한데虜가곳捲退하거날舜臣이追擊하야被擄屯卒六十餘人을奪還하얏더라時에流矢를中하야矢를潛拔하얏스되顏色이自若하야一軍中에知하는者가無하더라兵使가舜臣을殺하고자하야刑具를陳하고將次斬하려할새等이環하야泣訣하고酒를勸하거날舜臣이正色曰死生은命이라飮酒하야무엇하리요하고署狀하지아니하니兵使가上聞한데宣祖가그의罪가無함을察하고從軍自效하기를命하얏더니未幾에反胡를擊한功으로써宥를蒙하니己丑에非邑縣監을拜하얏더니都事曹大中이鄭汝立逆獄에辭連하야金吾郞이文書를搜取하다가舜臣의往來書를見하고舜臣에게密語하야去하고자하거날舜臣이既히搜中에入하얏스면可하上하지안이하지못할지로다하얏더니맛참니所坐가無하더라

『카이데루』外妾의告白 (七九)

『이어른은 獨逸皇帝陛下의貌樣과近似하여요 그러나그은顯鬚이조금다르것가或그것치안은지도모르겟습니다』

『그것은 獨逸皇帝陛下外에다른사람은안입니다! 陛下는常地에 種々微行으로來遊하시엇가世上에서는그리아는사람이업슬것갓슴니다』

『이아루、트리옹아루』背景으로한寫眞은一種의戲曲的으로撮影된珍奇한寫眞인바 이것보다도加一層妾의마음을놀내게한것은『아일러느드』의撮影이다 이것은엇더한獨逸사람이收集한世界各地의紀念帖中에存在한故로 特히感慨한마음이더욱深切하다 만흔愛蘭寫眞中에서『사ㅣ에드와ㅣ드』卿이一般公衆에게演說을하는그貌樣을撮影한것은『베루퍼아스트』의狹隘한街上에서러난奇異한光景을永久히傳할만한것이다 또는『서부린』에『로ㅣ트아바ㅣ데ㄴ』卿夫妻의寫眞도두어枚가서여잇다

夫人의이약이에依한즉愛蘭의旅行은困難하기도하엿스나 그中에實로愉快한것은그써에마침그地方의富民等이英國政府의處置에對하야憤慨하는것을目擊하엿다고하며다시妾에게웃기는英國이萬一自治制度를實施하게되는써는 英國은如何한結果가되겟느냐고한다 그런데妾은이말에對하야只今獨逸에居住하는나의몸은 英國政府의近狀을조금이라도이약이하지못하겟노라고斟答하엿다 夫人은英國사람은이러한重大한事件에對하야細密한考慮를運廻할사람이얼마안되고全혀愛蘭을誤解하는것이라고부르지즈며

『只今愛蘭에一大事件이이러나게되엿슴니다 나는愛蘭사람을만히맛나보앗슴니다만은다聰明秀習한素質입되다 이사람들은獨逸사람의成功하는것은秋毫만치도妨害를하지안는다고나에게들녀준다』

하며거만한듯한그態度를뵈이며恰似히妾이此에젓슬써에눈긴獨逸사람의無謀한것을두番지놀嘆하게되엿다 妾은이잠嗤터가튼이약이를듯고것잡을서업시失笑한싸닭으로 夫人은意外에놀나운눈瞳子를굴리며우妾의心志가陋劣한것을可憐하게녀이는것갓치뵈인다

我朝鮮고무靴의元祖
登錄商標
大陸고무
京城(龍山)元町一丁目
電話龍山長三四•振替京城壹壹貳八壹番
大陸護謨工業株式會社
社長 李夏榮
京城府鍾路一丁目四七(裁判所前)
大陸護謨工業株式會社總販賣部
電話光化門七六五番•振替京城七貳參參番

寸虫藥 (춘충약)
絕大無二한寸虫神藥
本劑는現今東西洋醫學界에서積年經驗에奏效한最新處方에基하고또多數한虫病專門大家의實地硏鑽을經한特效藥을配伍한寸虫病新藥으로本院에서特別精選하야製劑한者으로其效力이偉大迅速함이形言키難한最新靈藥이오며또治療法이便易하고再發에念慮가全無하오니寸虫患者諸君은安心使用하시압
藥價 一劑 一圓三十錢
京城府仁寺洞貳百四番地
寸虫病專門藥院

服藥家에반가운기별
補陽丸
主治 陰陽不足 神經衰弱 老衰腎虛 貧血症等 手足寒冷 食欲不進 病前後衰弱 産前後衰弱
其他肺肋膜炎化膿止生殖器衰弱等症에奏效如神하옵고其他無病之人이라도服用하면精力增進하고體質肥大하여지는絕大無二한稀世靈藥
定價 一個月分 金參圓
京城府仁寺洞七五
製造本舖 朝鮮婦人藥房
陸軍藥劑官 千葉藥學士 鑑製

梅毒淋疾患者의
本院에梅毒藥은特히原料를中國에서輸入하야製造한故로効能이如何한梅毒이던지根治한効能이잇는바六○六號보다도全治不能한梅毒이라도本梅毒藥을服用하시면一週日內로効를보시압外科의하라永久根治後에再發이無하오니時期를놋치마시고速速服用하시압
藥價 梅毒藥 特製四圓四十錢 淋疾藥 特製四圓
(淋疾) 急慢性淋疾、膀胱炎、冷淋、血淋、尿道炎症
京城府仁寺洞二百四番地
梅毒淋疾病專門藥院

周衣次絕好品
改良細白苧
今般本商會에서業務를大擴張하옵고左記와如히改良細白苧를原産地로부터多數히直輸入하와四一個月間元價로販賣하오니四海諸位는此絕好의機會를勿失하시고陸續注文하시심을務望하나이다 但壹疋以上만取扱하오니注文時에는品名과號數及疋數를詳細通知하시며代金引換으로迅速需應하겟나이다 (先金注文送料負擔)
(注意) 方今價格低廉하는雜苧類가多有하오니賈件에見欺치마시고品質優良堅固確實한本商會販賣하는雙線改良細白苧를多數試用하시압
特號 壹疋 金九圓
大號 壹疋 金八圓
地號 壹疋 金七圓
但尺數는朝鮮舊尺四十四尺이오一疋에周衣次三件이되오며 式割引하옵고此以上은價額을特制引함
綢緞布木直輸入商 改良細苧 朝鮮京畿道安城市場通 廣興商會
振替京城九二七九番 長距離電話二二四番 二六番
男女學生周衣次及치마次適好品 票黑色改良特苧一疋七圓五十錢均一 一疋四十四尺學生周衣次三件치마次四件이되오
但注文時는每疋에金一圓을要함

改良細白苧
여러분夏節옷감은무엇으로?
本商號에서發賣하는改良細白苧를原産地로부터多數貿易하야大廣告的으로當分間特別히元價로提供하오니江湖諸位는勿失此期하시고一次使用하시기를바랍니다
注意 注文時에每疋五十錢以上의先金을要하며品號를分明히記載하시고期日內로火速使用하시오 一疋以下는不許함
(價格)
特品 一疋 八圓五十錢
甲品 一疋 八圓二十錢
乙品 一疋 七圓八十錢
丙品 一疋 七圓三十錢
次品 一疋 六圓
一疋이면丈大人의周衣貳次
綢緞布木 貿易商 海昌號 京城鍾路二丁目十五番地

職業
●新案美術고무品製造法 ●新案美術고무靴修繕法 ●年中無休自宅就職器具貸與製品當店買受 地方通信敎授
熟練一日二圓以上 (一郡一名限 特約店許可)
●事業案內書二冊壹萬部限하야無料郵送함
京城府太平通二丁目大漢門前 太陽고무商會

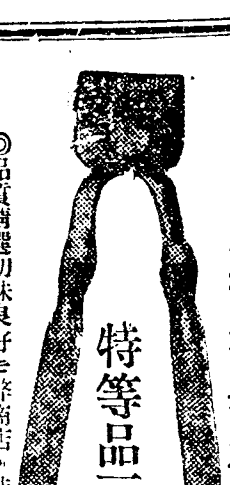

◉理髮器具販賣大擴張◉
特等品三圓 外面刀其附屬品五品無代添付
◎品質精選切味良好는弊商店의特色 (地方注文迅速酬應) (注文主는新聞名記入한시요)
京城府鍾路一丁目 理髮器具直輸入商 明治商會

時計及眼鏡新着

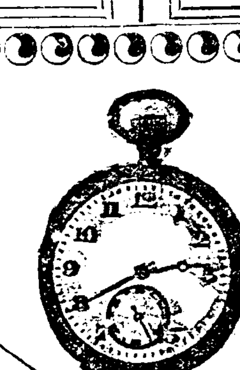

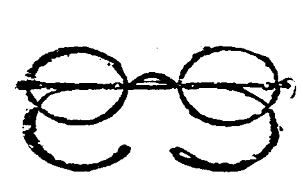

K18 十八金腕卷치마票 寶石入小形 特價金三十圓
銀腕卷치마票 寶石入 特價金拾圓
銀片側치마票 金拾圓
最新形金帳脚玳瑁眼鏡 金六圓
二十金脚玳瑁眼鏡天然水晶玉入 金二十五圓
最新式時計、眼鏡、指環을充分히準備하얏슴니다
京城鍾路二丁目六番地
普信堂時計舖
電話本局八八三番•振替二八五一番

健胃消滯
萬靈丸
(主治效能)
食後倒飽 不思飮食 消食冷滯 腹脇痛悶 食傷吐瀉 流行怪疾 氣鬱痰滯 年久滯積 頭眩疼痛 全身倦怠 腹內緊痛 大便秘結
服用하십에極히便利하게製造하얏슴으로小兒도服用홈에便利홈
(藥價) 一日分入 二十錢 一週日分入 一圓二十錢
◉分賣店大募集?
本規則書를請求할時는二錢切手를要함 (但地方에는引換代金으로함)
製造本舖 京城府長沙洞五十一番地 京一藥房

家庭에도旅行에도 暑中에準備하실藥은 萬靈丸이올시다?
胃腸도석기지안고胃液의減損을補給하야滯症은消滅되고身體의營養은日益亢進하오니準備하시와病魔를預防하십시요

朝鮮信託株式會社
◉營業科目
一、信託 金錢信託
一、證券信託
一、動産不動産의信託
一、代理貸付
一、擔保貸付
一、其他一般信託業
●營業案內進呈
本社•仁川本町•電話一三二番
出張所•京城明治町•電話一五九九番

月收百圓
專賣特許式內外輸出品遠近男女自宅職業年中無休容易就業製品永久買受道具貸與月末賞與希望者說明見本無料進呈加工者特約店大募集
慶南統營海岸通港町九番地 고무製品商
東亞總本部 白告

獨逸伯林리ㅡ델製藥會社特製
淋疾斷根新藥
本品은獨逸에서最高嶄新한理想的神藥으로推奬하는바服用하야胃腸에障害가업고其他副作用이絕無히急慢性淋疾淋毒性膀胱加荅兒睾丸炎等에卓越한殺菌力이잇슴으로斷根治療를엇슴니다
價金參圓五拾錢 一週分入
輸入販賣 京城鍾路青年會舘內 獨逸藥品貿易 玉田洋行 振替京城五二一七番

中國政局

河南一帶土匪出沒

(北京五日發電) 最近에又山東河南一帶에土匪가盛히出沒하야地方民을困難케하는故로山東督軍田中玉氏가孫旅長에討伐을命하얏슴으로孫旅長이部下를出動케하야討伐을開始하얏다더라

英國政府提議內容 中國現狀救濟

(倫敦電) 『데일리 메일』紙의報道를據한즉混沌한中國現狀을救濟하기爲하야英國政府에서提議함이如左하더라

一、國際軍隊로써北京天津間鐵道를占領할事

二、外國人의將校를有한中國憲兵隊를組織할事(此憲兵隊는中國의主權侵害를避하기爲하야中國政府의支配下에置하되萬若中國이責任을拒絕하면外國支配下에置함)

三、中國諸港灣의海上에서外國海軍의示威演習을行할事

四、國際管理下에中國의民政府及軍政의費用을澁滯업시支拂하기爲하야國庫의增收를圖할事

英、鉄道警備案提出 列國監督의憲兵隊組織

(北京電) 英國外相『가쏘ㄴ』卿이駐中英國代理公使『맛크레』氏의申告에因하야米國政府에如左히提議하얏더라

一、中國鐵道의將來에關한列國提議中에警備에關하야는略四萬人의中國人憲兵隊를組織하야津浦、京漢、膠濟、綏遠四線을警備케할事(四萬人이라함은千九百五年『포쓰마쓰』條約中東中鐵道警備一某米突十五人이라는前例에依함이라)

二、英米兩國其他에서多數의專門家及將校를派送하야四萬人을訓練監督及管理케할事

三、派遣한專門家將校의資格은依然히列國官吏의資格으로하고中國官吏의資格으로하지아니호되但此에依하야內政干涉等의印象을與치아니할事

此에對하야米國政府는아즉回答을發치아니하얏스나聞한바에依하면大體에同意하리라더라

直隷派形勢挽回策 新氏를總理로任命할計畫

(北京五日發電) 直隷派는新靳雲鵬氏를總理로任命하고形勢를挽回코저한다더라

露蒙接近 外蒙協和國代表者聲明

(莫斯科電) 露國駐在外蒙協和國代表『에리베뜨-라』氏는去五月二十三日莫斯科의新聞記者에게對하야如左히聲明하얏다더라

一、外蒙畜產物原料等은從來主로英米中의三國에輸出되얏는데今後는全部露國에送付할方針을取할事

二、露蒙通商條約을改正하야前項의方針에悅케하고更히郵電條約을締結하야連絡을便宜히함

三、現의外交談判은全部此를露國의仲介에一任하고直接北京政府間의交涉을避함

四、現在의北京政府는勿論軍閥의化身인張作霖氏도絕對로排斥하나孫逸仙一人은信用함에足할지라도孫逸仙도아직外蒙獨立自治에關하야何等의聲明이업슴으로써承認키難함

五、滿洲里方面『지린고유』一派의蒙古侵入計畫에對하야는最嚴重히此를警戒하고其企圖를挫折케함

六、現在의蒙古는活佛을君主로하는立憲政體이나活佛은一法王으로權能이업고實權은共產黨의手中에在하다云々

日中衝突

(上海五日發電) 漢口의排日團은猝然히險惡化하야三日日貨檢查件으로日中人間에衝突이起하야中國官憲은日貨檢查는不法行爲라고學生을拘束하얏다그런데同地의排日團은이責任이日本人에在하다하야騷擾를惹起코저한다더라

總統選擧督促

(北京五日發電) 雲南督軍唐繼堯氏가省長連名으로써參衆兩院에電報하고『速히護法的手段에依하야大總統選擧를行함을要한다』는時局收拾策을協議하얏더라

陸將軍孫被殺

(上海五日發電) 五日當地總會에서一中國少年의被殺한死體가發見되야調查한結果陸榮廷將軍의孫이라는事가判明되얏다더라

歐米情報

佛、關稅墻壁增設

(코론四日發電) 佛國『루어』占領軍總司令官『데크트』將軍이占領地帶와非占領地間에關稅墻壁을增設한다고聲明하얏는데此에依하면何人이든지許可가無하면非占領地에貨物을輸送키不能하고此許可는佛軍에申請한다더라

鐵道從業員家族放逐

(伯林五日發電) 公報에依하면佛白軍憲이一千六百餘의鐵道從業員과其四千의家族을六月中에占領地帶에서放逐하얏더라

佛首相、英質問書同意乎

(巴里四日發電) 賠償問題에關한交涉手續에對하야佛國首相『포앙카레』氏는英國政府와爭코자아니함으로彼는아마六月十三日附를通牒[illegible]英國의質問書에對하야正文의回答을[illegible]同意하리라하더라

賠償金額及占領費

(倫敦五日發電) 今回發表한佛國豫算을據한즉昨年十二月末까지佛國의賠償委員으로서領受한額은十七億七千九百萬金貨馬克에達하고『루어』地方占領費는五千四百金貨馬克을超過하얏더라

英陸相軍縮問題聲明

(東京電報) 英國上院에서軍備縮小限度를超越하얏다는批難이잇는바陸軍大臣은聲明하되兵器가進步된故로人員의減少함에比하면戰鬪力이減치아니하나軍備縮少는旣히極度에達하야軍備縮少할餘地가無하고將來에도軍備縮少치아니한다하얏더라

英罷業과食糧問題

(倫敦五日發電) 賃金增加要求拒絕로因하야埠頭人夫三萬五千人이同盟罷業하고諸團體가此에同情하야同盟罷業을開始한故로英國의食糧供給이危機에瀕하더라

英船渠從業員同盟罷業擴大

(倫敦五日發電) 英國船渠從業員同盟罷業이益々擴大하더라

軍備制限行動中止

(倫敦五日發電) 佛國威嚇에依하야國際聯盟은軍備制限事件을行動하기를中止하얏는데九月에開會할次期聯盟理事會總會에는此에關한報告를提出할터이더라

華府條約批准과日本

(華盛頓四日發電) 日本에서華盛頓海軍條約을佛伊와關係업시批准하야日英米三國만有効케하라고運動中이라는東京報道는當地에서興味를惹起하더라

勞農露國二院制度

(莫斯科電) 勞農共和聯邦新憲法案을審議中인中央執行會는六月二十九日부터開會되야勞農共和聯邦의政治形式은二院制度에니民族會議는上院에相當하고聯邦會議는下院에相當하나聯邦『소베ㅅ트』大會가各共和國에서派送한民族會議議員의資格承認權을有하는特色이有하며民族會議에는共和國으로부터不平均數의議員을送하야聯邦小數民族에充分한代表權을與하고聯邦會議는住民의比例에依하야議員을選出하는故로多數民族인露西亞共和國은同會議에大多數의議員을送하야實際에서聯邦의中心勢力될지라聯邦國家機關도莫斯科現在中央機關에큰變化가無하고畢竟範圍를擴張함에不過하다더라(莫斯科電)

白國政策 首相聲明

(부뤼셀電) 白耳首相『타니스』氏는議會에서政府政策內閣의政策을述하여日白耳義는從前과如히諸國間에親善關係를持續하고『베르사이유』條約의規定에從하야獨逸로부터賠償支拂을受키爲하야는必要한諸般手段을講할事로決定하얏는데政府는滿足한解決을見하기까지는賠償에關한從來의政策을繼續하고聯合國側의諒解를得하기爲하야는如何한努力도辭치안이할터이라云々

抵抗中止勸告

(羅馬四日) 羅馬法王은駐獨大使에訓令하야獨逸政府에意見書를提出케하얏는데그目的은獨逸로하야금『루어』地方에在한消極的抵抗을中止케하라함이더라

法王使節提議 佛軍攻擊宣言

(伯林五日發電) 羅馬法王使節『파우에리』氏가獨逸首相을訪問하고佛國이占領地域에서政治的行動에因하야犯罪的行爲를行함을强硬히批難하는宣言書를發하라고提議하얏더라

日露會議彙報

會議經過 日廷觀測

(東京電報) 日露會商의于今經過를綜合하야日本政府側의觀測하는바에依한즉第一樺太問題의買收는日本政府의主張한바이오又露國側에希望한바이나結局八億餘評價額의差異로到底買收할希望이업고評價에對하야는露國에서도讓步하는言辭이나到底히日本側의希望과如히二億以下는應할意向은업슴으로結局利權租借의方向에交涉할外에他道가업스며露國은買收가不能하면合辯을語하나此는雙方의讓步하야解決할貌樣이오尼港問題는露國側에서는對面을支持하고露國은日本軍隊의行動에因한露人의損害를條件으로責任을負하거늘日本은尼港事件만責任을負케함은對等이아니라함으로此點은根本的으로彼我의意見이相違하고『요ㅅ페』氏는日本川上氏의主張에對하야最初에는讓步할줄로思惟하얏다가日本政府의主張이意外强固함을知하얏는데今日아지會商에日本川上代表가政府의眞意를說明하라고苦心하얏스며『요ㅅ페』氏는諒解치아니함으로尼港事件은主義上意見을交換할뿐으로疑問이니尼港事件과出兵問題의諒解가決定되기까지는아직數回의交涉을要할지오萬若諒解를得치못하면未決되로國際信義의問題에入할터이라더라

『사』後藤會見 最後的解決乎

(東京電) 四日日本精養軒에投宿한露國北京代表『서푸잔』氏는四日夜『요ㅅ페』氏와會見치아니하고五日朝八時半『요ㅅ페』氏와面會하얏는데日露會議의經過에對하야報告하고更히『요ㅅ페』氏로부터日露豫備交涉에對하야經過를說明하얏스며目下尼港事件으로彼我의見解가相異함으로或은決裂의悲運을見할지도不知한다하얏고『서푸잔』氏는然則後藤子와面會한後日本側의意向도知코자하야『요ㅅ페』氏는即時後藤子邸에來訪을求하얏슴으로後藤子의精養軒을訪問하게되얏스며『서푸잔』氏는恒常『요ㅅ페』氏에信任되야顧問의處地에잇는人物인즉日露交涉에關한最後的決定될모양이라더라

對外貿易 六月中槪況

朝鮮對外國貿易의六月中槪況은輸出一百三十八萬八千七百五十九圓輸入一千三百三十七萬二千五百十七圓合計一千四百七十六萬一千二百七十六圓인데此를前年同月의輸入一百二十七萬九千五百七十二圓輸出八百九十七萬一千五百三十圓合計一千二十五萬一千百二圓에比하면四百五十一萬一百七十四圓이增加된바輸入超過額이本年에一千百九十八萬三千七百五十八圓前年에七百六十九萬一千九百五十八圓이라更히本年一月以降의累計를見하면輸出一千二百八十二萬四千六百十六圓、輸入五千八百九十二萬三千八百三十五圓合計七千百七十八萬八千四百九十一圓인데前年의輸出八百二十萬九千二百七十[illegible]圓輸入五千九百二十萬九千三百四十三圓合計[illegible]에比하면輸出에四百六十一萬九千三百四十六圓輸入에四百六十六萬四千四百九十二圓出入合計에九百二十七萬九千八百三十八圓이皆增進되얏더라

會議休會決定

(東京電報) 六日에休會한日露會商은八日々지休會하고九日부터隔日開會하게되얏더라

日廷態度 中國內政을不干涉主義

(東京電報) 臨城事件의結果로中國에在한各國外交團의決議에依하야各國軍隊로써廣汎線以下各鐵道의沿線警備를任케하기로內定하고日本吉田代理公使로부터政府에向하야請訓이紛々인데日本政府는對中方針을變更치아니하며華府會議의協定을基礎로하고中國의內政에는絕對로不干涉主義를採하게되는故로此와行動을共히하지아니하기로八日의閣議에서決定하게되얏더라

京城貿易狀況 上半期

京城上半期貿易狀況은四月以降一部移入稅의撤廢에依하야各消岸所에서稅關의檢查를受할必要가업슴으로精確한數字를判明치아니하나故로大體의傾向을見하건대移入稅撤廢以前則三月々지의京城稅關統計에依하면輸移入六百六十七萬一千四百六十五圓、輸移出八十三萬五千八百十一圓合計七百五十三萬八千二百七十六圓의數字를示하얏는데四、五月에入하야는移入品은酒、織物에限定함으로二個月에는僅히三百六萬一千百九十二圓의數字를示하얏고五個月까지合計九百五十九萬九千四百六十八圓인데前年同期의千六百七十一萬一百三十六圓에比하야七百十一萬五百六十八圓이減少하얏스며六月中의貿易額은未調查임으로써判明치아니하얏스나昨年의四百七十萬圓으로豫想되나本年의上半期貿易額은千四百六十萬圓前後일지나右數字中本年度分은通關한者의것인즉此以外에鐵、砂糖、移入은從來의移出은千萬圓에는達할豫想인데特히鐵砂糖은昨年『리트어』以來一時的好景氣로依하야日本投機的에左右된結果京城一部商人의投機로盛大히輸入하고月往文買는西五月에入하야漸次到着하는狀態인故로大口의入荷가多하야移出額의米粟雜穀類는畢竟出港稅에依하야上半期에는其數量은判明치아니하나多額에達할줄로觀測되며上半期는一時的好景氣에左右되야昨年同期보다多少의膨脹을見하얏다더라

立憲青年 自由同盟

(東京電報) 日本橫田千之助氏를顧問으로胎中楠右工門氏를理事長으로한立憲青年自由同盟이成立되얏는데其綱領은人類相愛國際平和、人權、別待遇撤廢、農家經濟確立、小作問題、地租移讓斷行인데七日正午부터青年會館에서發會式을擧行한다더라

同和事業研究會 發會式

(東京電報) 日本代議士橫田千之助氏를會長으로한同和事業研究會는五日午前十一時로부터日本帝國『호텔』에서發會式을擧行한바橫田會長은『現今世界의趨勢와日本民心의動搖에鑑하야堅實한思想을展開하라고本會를組織』하얏다고禮辭를述한後人種差別撤廢旣成同盟會와도連絡을執하며七月末大講演會를開하기로하고其他朝鮮臺灣等各地에는特派員을派遣키로하얏는데當日의出席者名士는有馬賴寧、內田外相、水野內相、後藤新平、局長星島代議士等이엿다더라

軍事研究團 趣旨發表

(東京電報) 日本國民軍事研究團은五日夜設立趣旨綱領을發表하고來三十日芝公園에서發團式을擧行할터인데團長은山川健次郎男副團長은蜷川新의兩博士가內定되얏다더라

大學紀念祭

(東京電報) 東京帝大의五十年紀念祭는來十六日擧行할터인데이紀念的計畫으로各官立大學이主催가되야萬國醫學大會를開하게되얏더라

東拓移秧狀況

朝鮮東拓移秧狀況은先月末々지平均九割에達하고其後南朝鮮地方은用水潤澤한故로殆히全部移秧을終了하얏스나中部地方에는僅且水가不足한故로一割乃至三割이移秧未了인데今後一雨를得하면大部分移秧이完了할貌樣이오今六月三十日現在各店移秧狀況을擧하면左와如하더라

店名	管轄地方	移秧率
釜山	慶南	九割五分
木浦	全南	八割
裡里	全北	十割
大田	忠淸南北	七割
京城	京畿江原	五割
沙里院	黃海	八割
平壤	平安南北	九割五分
元山	咸鏡北江原	九割

種苗場稻苗狀況

東大門外에在한京畿道種苗場에서는次年度管內各面에設置될採種水田五百九十餘町步의原種으로約三百石의籾을得할目的으로서約十町餘의原種水田을同場에서直營하며今春場員은各々多數한人夫를指揮하야水田에從事하는데苗의生育이健全으로六月七日까지全部의移秧하고目下第二回의除草中인데稻의生育은例年에比하야非常히良好하다더라

京城取引所 問題

朝鮮에서取引所令의發布는不遠한將來에實現될터인데全鮮各地가非常히活動하고、報에依하야取引所設置運動을開始하는거시京城、釜山、大邱、群山、鎭南浦의五箇所에及하고京城은株式取引所가設置되고他는二箇所에穀物取引所를設置할것이라고豫測하고잇다京城에株式取引所가設置된다고하면京城株式現物取引市場을昇格할것이라고一般에豫測되고特히七月一日以來三十日間의延取引을許한々닭으로一層그豫測을肯定하게되얏스나日本內閣政界消息에依하면政友會小泉策太郎氏의一派는京城取引所를競願하는模樣이라는傳言도有하나方今의事實에서는表現되지안엇다그러나代議士中에는京取市場昇格된後에는株資에因하야有利를得하라고要求하는者가有함은事實인데此는不得已한事일는지도難知하겟고又京城穀物組合中京城은朝鮮에서穀物에一大消費地인故로穀物取引所도設置할것이라는意見이有力한데何今그意見은統一되지못하엿스나仁川側은死活問題라하야反對하나旣히仁取의取引客의八分은京城에在하야彼의取締困難한取次店簇出의弊도現在의取引所位置가遍在한々닭이며今後中央集散市場의公定相場을賦與하야地方取引所를善導하기爲하야도早晚京城에移轉할必要가有하야取引所와如한地方의繁榮策에供할것은안이라고某取引所有力者는語하엿다

財務局長指示 財務部長會議

一、地方稅務行政의振作에關한件

地方稅務事務는逐年輻輳하고殊히最近林野臺帳의施行에伴하는地稅事務、酒稅의基本調查及驛屯土賣拂에伴하는各種事務의整理、經濟界의不況에伴하는徵收事務의增加等에對하야此對應의措置가其宜를得함이안이면到底所期의成果를擧키難한지라然한데近者地方稅務行政의實狀을見하건대租稅技術에堪能한優秀者는漸次他行政에轉하기爲하야自然地方稅務行政의不振을來하고又職員의配置事務의分配가其宜를不得함이有함으로處務가敏速簡明함을不得하는嫌이有하고加之府郡島에對한道의指導監督이其宜를不得함으로非違를未然에防止함을不得한생안이라府郡島의不當한處置에對하야此匡正을講함이無히漫然看過함과如한事例가二三에不止함은洵히遺憾을不堪하는바이라故로今後左記事項을實行하야地方稅務行政의刷新改善을期함에遺憾이無한措置를講하기를望하노라

(一)人材를登庸訓練하야有能者는稅務系統下에此를擢用하는同時에沈滯한職員의志氣를鼓舞獎勵할事

(二)各種의例規執務資料等을整備하야處務의根據를確實히하는同時에此의理解를容易케할事

(三)職員의性行技能에應하야事務를分配하고數次司掌事務를變更함과如한事가無케함은勿論其條同一事務에精通케하야其全能率을發揮케할事

(四)道의指導監督을周密嚴正케하고積習에流함과如한事弊가無케할事

二、地價의設定又는修正에關한件

新히地稅或은市街地稅를課할土地에地價를設定하는時又는地目變換에因하야地價의修正을爲하는境遇에往々此의實地를調查함이無히漫然机上에서適宜地價를算定하는等의事例가存함은課稅의公正을失함에至할處가有한지라將來地價를設定又는修正코자하는時는必히事前에實地를精查하고其適當을圖함에遺憾이無함을期할措置를講하기를望하노라

三、林野內介在課稅地의調查及測量에關한件

林野內介在課稅地의調查及測量은一定計畫下에組織的으로此를遂行할要가有함은言을不俟하는바인즉從來의實例에徵하야其計畫이適當을缺하야數次計畫의變更을行함에不止하야豫期의進步를見함에至치못하는等의事實이有한지라自今適切한計畫을樹立하야少毫도此를變更함과如한事가無케할지오尙調查及測量을行함에當하야其土地의圖上과地上의境界가相違함에不拘하고此의原因을探究치안이하고整理를行하는等此의措置는其當을不得함이有하고又本事務와土地臺帳、地稅臺帳、及林野臺帳對照事務와는兩者가相俟하야비로소其完璧을期할바인즉所以임에不拘하고往々兩者의連絡에缺陷이有함이不少하다고認하는者가不少하니今後一層玆에留意하야適當한施措를講하기를望하노라(未完)

穀物組合會議 白米檢查規定改正希望

朝鮮穀物商聯合組合에서는來八日午前十時부터南米倉町京城俱樂部에서臨時全朝鮮穀物商組合會議를開하고米檢查規定改正要望의件에對하야協議할터인데現行白米檢查規定에依하면其等級을特等、一、二等의三階級으로分類하는關係上例컨대日本에移出코자한時는特等米로檢查를受코자하나檢查員의認定이異하야一等或、二等白米로合格한時移出業者는更히特等米를調製할지오其間時間과勞力이不少할뿐안이라所要의費用上多大한影響을蒙하고야不便不利가夥함으로此規定을改正하야合格米、不合格米의二種으로區別케할者인데此에對하야는各組合間에도贊否의議論이잇슴으로當日은多少間波瀾이起할줄로豫想되더라

醫員依托生 規則發布

朝鮮總督府道慈惠醫院醫員依託生規則은七月七日附府令으로左와如히發布하얏더라

第一條 朝鮮總督府道慈惠醫院醫員依託生(以下單히依託生으로稱함)

第二條 依託生의人員은朝鮮總督이此를定함

第三條 依託生을被命한者는別紙樣式의誓約書를十日以內에學校長을經하야朝鮮總督에게提出함이可함

第四條 依託生은醫學專門學校의規定에從하야修業하고正當의事由가無히自己의便宜에依하야退學하고又는依託生을辭함을不得함

第五條 左의各號의一에該當하는時는依託生을免함

一 退學處分을受한時

二 學業不進、疾病傷痍其他의事故에關하야成業의可望이無한時

第六條 依託生에는學資로月額三十圓以內를給與함

第七條 依託生卒業한時는前條의規定에依하야學資의給與를受한期間에一年을加한期間에相當한期間朝鮮總督의指定에從하야道慈惠醫院에奉職의義務가有한者로함

第八條 第六條의學資를受한者左의各號의一에該當하는時는旣히受한學資는償還케함但情狀에依하야其全部又는一部의償還을免除함이有함

一 第四條의規定에違反한時

二 第五條의規定에依하야依託을免하게된時

三 卒業後奉職치안이하는時

四 奉職義務年限中免官이된時

附則

本令은發布의日부터此를施行함

醫療機關數

昨年末現在의醫療機關은病院에在하야는官立二十五、公立七、私立의日本人經營四十一、朝鮮人經營七、外國人經營二十總計百이오此外에醫師一千百五十九人、齒科醫師百十一人、醫生五千二百二十三人、獸醫百七十五人、限地醫業者八十二人、產婆七百三十一、入齒業者百六十七人、種痘認許者一千八十九人、看護婦六百十九人、按摩業四百九十二人、鍼術業五百八十六人、灸術業四百八人이더라

手形交換所會議

京城手形交換所組合銀行에서는今春以來全鮮手形交換所聯合會를開催하라고數回協議에上程하얏는바爲先朝鮮銀行總裁도不在中임으로今秋中에具體化하야來春에開催코자內定하얏는데全朝鮮의手形交換所即京城、仁川、平壤、元山、大邱、釜山의六個所의監事는朝鮮銀行인故로朝鮮銀行의支店長會議와如하게되니銀行會議로할機宜에適合함으로美濃部總裁의歸京을機會로計畫을進捗할模樣이라더라

私鐵合同事務協議

私鐵合同事務所는旣報와如히五日부터開始하고東拓京城支店樓上에서開會하얏는데六日은合同私鐵로부터支配人一名式事務所에集合하야合同事務開始準備其他를協議하얏다더라

辭令

陸軍步兵中尉 李垠

任步兵大尉補步兵第二聯隊附

陸軍步兵中佐 金應善

同 權大輸

任陸軍步兵大佐

總督府事務官

副事務官 工藤敏夫

願免本官(七月五日附)

民聲

▲來八月末을期하야一期로하야賦課할朝鮮人學校費戶別割의十八萬圓은前年度에比하면約三分의一이增加되엿다▲그러나此를다시累進率로排定하면高級程度에는五六割乃至八九割이激增될도有할터이라하나高級程度에서는或얼마나難關으로生覺하는지모르겟다그러나時代的教育을廢할수는업는것이앗가前에인던多額의納入이愛惜하지만은免수업는일이라한다▲그런데京城府稅務官吏에向하야一言코저함은昨年再昨年度에學校費其他의賦課額調定함에疎忽이莫甚하야錯誤가多大함으로府民의不平이深切하엿다▲一二例를擧하면千石收入에一圓이면萬石收入에는十圓을負擔하고도剩餘率를比較하면그以上에도至할것인데同率或幾分의差가僅生할뿐더러或境遇에는反히低率에處함도有하엿다▲그리하야府民의納入이零星한바에差押이니무엇이니하는惡結果가多하엿나니이것이府當局의故意로함이안이지만은調查의不充分과執務의無責任으로因緣한것이라안이할수업다▲本年度와갓치多數增加한學校費의徵收를또그와가튼弊端이엿다하면府民의不平이更甚하는同時에教育에誠心々지薄弱케하는것이라한다

商況

大阪三品 七月六日前場

	初付	止値
七月限	二四五、四〇	二四六、一〇
八月限	二四六、三〇	二四七、二〇
九月限	二四六、八〇	二四七、九〇
十月限	二四六、九〇	二四七、七〇
十一月限	二四七、一〇	二四七、七〇
十二月限	二四七、五〇	二四七、七〇
一月限	二四六、六〇	二四六、九〇

仁川府海岸町三丁目 仁川米豆取引所仲買人 久 仲買店 店主 車豐鎬 電話長八五六番 電略『〇ク』又는『차』

仁川府港町五丁目 仁川米豆取引所仲買人 成 仲買店 店主 鄭相鎬 電話長一〇〇六番 電略『〇ナ』又는『나』

大阪期米 七月六日前場

	前場	後場
一節	三四、三〇	三四、一〇
二節	三四、三九	三四、一三
三節	三四、五五	三四、三一
四節	三四、五八	三四、二九
五節	三四、一五	三四、二四
六節	三四、二九	三四、二一
七節	三四、二九	
八節	三四、四七	
九節	三四、三九	
十節	三四、三五	

最新編纂 期米取引參考書 每代進呈 通信 公平하고權威잇는모든强弱의材料를蒐輯하야諸位의判斷을資하는다 福仲買店調查部

大阪株式 七月六日前場

	寄	引
大株	一〇三、二〇	一〇三、三〇
新	八二、九〇	八三、〇〇
鐘紡	三〇七、〇〇	三〇七、三〇
新	二八五、八〇	二八六、四〇
商船	四五、六〇	四五、六〇
新	……	……
郵船	一〇二、八〇	……
新	三五、五〇	……
東紡	一二四、四〇	一二四、四〇

仁川府海岸町三丁目 仁川米豆取引所仲買人 ハマス 仲買店 電話長三二一〇·七六三番 電略『ヤ』又는『야』

仁川期米 七月五日後場(又復暴落)

今前場은大阪初付三十三圓八十五錢인五十五丁의突飛의報를接하고二十七圓五十錢에場을始한後阪地는四節七十一錢과共히三十五錢까지暴落하엿다가阪地止價三十四圓〇五錢인高潮를伴하고結局九十九錢에强硬히場을止하엿는바今後場에入하야阪地初付三十三圓九十七錢인八丁反落을受하고도場面은案外硬味를帶하고立會하니

▲第一節 當限은不成이나中限은二十八圓十五錢으로先限은二十八圓十錢으로前止價보다反히十一丁高히初付하다

▲第二節 當限은不成이나中限은〇五錢으로十錢々지返戾하고先限은二十七圓八十五錢으로俄然瓦落하야始한後八十錢々지又復下押하엿다가八十二錢에止하다

▲第三節 阪地二節八十八錢인小落을受하고當中兩限은不成이나先限은八十九錢에始하야此邊에는賣物이亦現出하야七十五錢々지反落하엿다가六錢에止하다

▲第四節 阪地三節七十九錢인又復小落을接하고當限은不成이나中限은二十七圓八十五錢一口로先限도六十九錢에始하야六十錢々지下押할際에阪地四節九十七錢인俄然反高를據하고買筋을爲始하야㊝及㊞의熱狂的買物이現出하야九十六錢々지奔騰하엿다가五丁低히一錢에止하다

▲第五節 當限은不成이나中限은二十八圓으로二十錢々지奔騰하고先限은九十二錢에始한後阪地五節三十四圓二十一錢인高報를接하고場面은一大肉戰을致하야二十八圓三十錢臺로反騰할際에㊞의買物이加하야二十錢으로三十錢의高價를演出하엿는데此에는利喰賣物이簇出하야結局二十一錢에止하다

▲第六節 阪地止價亦二十一錢인商況을接하고當限은二十七圓三十九錢中限은二十八圓六十錢先限은二十八圓二十錢으로場을止하니高低의差가六十四丁이더라

七月六日前場

昨後場은波瀾이또한重疊하야一大激戰을致한지라阪地情報는遲着으로前止價二十四圓〇五錢을準據하고二十八圓十錢에始한後阪地初付三十三圓九十七錢으로一節七十九錢인反落을受하고四節에六十六錢々지反落하엿다가阪地五節三十四圓二十一錢인俄然反高와共히㊞의買煽으로二十八圓三十錢々지飛騰하엿다가結局二十一錢에場을止하엿는데今前場에至하야大阪初付三十四圓三十錢인前日止價보다二十丁反落을報함으로場面이幾分軟味를帶하고立會하니

▲第一節 當限은不成이나中限은二十八圓五十錢으로先限은二十八圓十錢인昨止價보다十丁低히初付

	價格
初付	二十八圓十錢
止値	
高値	
安値	
公定價格	
一節	二十八圓十錢
二節	二十八圓四十錢
三節	二十八圓五十四錢
四節	二十八圓二十錢
五節	二十八圓三十三錢
六節	三十八圓三十二錢
七節	

仁取仲買總會

仁取仲買組合에서는去五日午後四時半부터取引所樓에서臨時總會를開하고受託契約準則中追加의件과協議決定하고同六時頃에閉會하엿는데其條項은如左하더라

(一)通帳을遺失紛失或은盜難을當하는時에는곳其旨를仲買人에게通告함이可함

(二)通帳을提示하야賣買의指圖又는損益計算을請求하는者가有한時는仲買人은委託者의委任에依한것으로看做하야處理함을得함

▲委託米賣買注文取口錢의件

(一)委託米賣買에對하야百石에金五十錢으로함

(二)仲買人은何等의名義로써함을不問하고前項規定以上의報酬를[illegible]함을不得함

(三)違約者에對하야는違約金一千圓을課함

組合規約第六十條第二項의規定은本項에準用함

一、前項違反의事實을通告하는者에게는徵收違約金의半額을交付함

一、違反者에對한審議及執行은委員會에一任함

白熱化한場面

昨今의局勢는非常한興味를添助하야兩方의一勝一敗에場面은實로戰鬪化한感을與하야二百丁의戰線을延長한가운데에서攻進攻退함을觀하면아즉도暴騰暴落의餘勢가安着되지못한模樣이라二十六圓六十錢臺인最低價에旣히二百丁을反撥하야二十八圓五六十錢臺에는硬派도쏘한警戒하야買物이稀薄할뿐더러利喰를演出하는傾向이有하며軟派는推算하기를昨今의反動은一時呼吸戾에不過하고時勢는何等의材料를因하든지二十五圓臺의暴落을見하리라고亦云々인데一方正米의時價는期米의反騰과共히四五十丁의反動을示하야㊝二十九圓五十錢에도賣手가無한中에阪地의反撥을窺視할진대到底히買方針을取할수업스며又는雨不足의歎을免치못한農村의現狀으로는赤旱魃을憂慮하는中인데果然當分間의暴落은望하기가難하겟더라고

六日後場(電話)

	價格
初付	二十八圓三十錢
止値	二十八圓〇九錢
高値	二十八圓三十錢
安値	二十八圓〇四錢
公定價格	
一節	二十八圓三十錢
二節	二十八圓〇八錢
三節	二十八圓十二錢
四節	二十八圓二十六錢
五節	二十八圓二十錢
六節	二十八圓〇九錢

取組高	
當限	二萬二千二百石
中限	九十一百石
先限	十二萬九千五百石
賣買總石數	二十三萬八千石
本期總取組高	九、二七四、七〇〇

仁川米豆取引所仲買人 〇 桑野仲買店 電話長三九番

仁川米豆取引所仲買人 仁川海岸町三丁目 ㋮ 廣澤正次郎 電話 長七〇番 一六五番 一六〇番 仁川宮町廣澤米穀部 長電話三〇七番

碧潼郡에四名獨立團

뵈여원을강달하고강을건너가

계작오일오전한시삼십분경에 평국연맹(民兵)의부식을입고 一모제무」권총과 소형(小形)권총을가진 조선사람의독립단 네명이 벽동군(碧潼郡)읍북면(邑北面) 북상동(北上洞)팡동리(南中里)박인원(朴仁源)외의네사람의집에들어가서 돈일뷕십일원을강달하고 뎐경보(田京甫)를구타한후 강을건너남편문(南大門)을향하고갓슴으로당디경찰관은 수식에노력하는중이라더라(모처텽보)

渡米熱과新傾向

상해에서미국가는학성들은 공학과상업을연구하고자

근리상해(上海)에서류학하든 선남녀학성들은 점々미국으로류학하러가는자가증가하는데상히나 남경(南京)에서공부하는학성중에 미국으로가기위하야려힘건을수속하는중에 예비로영어를비호는자가만타하며 그들이미국으로가고자하는 영어를연히성힘하는것은 그들이모다학자가되너지못하야일몸어나기타영(英)불(佛)독(獨)등 제국에가서 공부할수가업슴으로 다만돈을벌어가며 공부할수잇는 고화성의락원인미국을동경함이가장중요한원인이라하며 그들의수양하고자하는학과는 전과달라서 신학(神學)이나 문학(文學)철학(哲學)등을연구하라는자가극히적고공학이나 상업을연구할욕덕을 가진자가만타더라(상해)

布哇軍出戰의初日

朝鮮野球界老將을擊破

당일의운동장은재조의경쟁보다 주객이서로뒤며노는것이흔깃봄

포아(布哇)학성단 야구(野球)팀과일천구뷕십이년팀의 시합은예뎡한일뎡과갓치 지나간 오일오후네시에 시디경동 비저고등보통학교운동장에서 열니엇는데 뎡각전부터 사랑하는형제의 활발한거상을보고자 쓰거운더음을 불고하고 각처에서모히여드는

구경군은 비저학당텩문어귀가 터질듯이 사람의바다를이루엇스며 또어느학교에서는 학성전테가단테로입장한곳도잇섯고 운동장입구에는오려동안사랑하는형데의그리다가 만남을 축하하는환영(歡迎)의글발은 은근히미소의깃붐을색인듯하며 만흔력사를가진독교운동장남편에 늘근홰나무도이샹하게도 갑구의회포를말히는듯하고 나무가지는리저리

흔덩거려 맛치춤추는듯히얏다장니에는 어언간에인산인해를이르는동시에 뎡한시간이되미우렘의선수를 텬운두터의자독차는만장의환호성(歡迎聲)가온디에

싸혀입장 을하고미리와서 경성악녀(京城樂隊)의류량한군악과 장니가텨나갈듯한박수성이일에나며 이번「하와이」학성고국방문단환영회장인리상재(李商在)씨 사회아래에 입장식이거힝된뒤에 사랑하는형데들의렬렬이넘치는악수를서로주고바덧고그다음에또리상재씨의시구식(始球式)이잇슨뒤에두팀의시합은시작되얏는데 이일천구빅십이년팀은

십여년전 로장들이며또는 그중에 야구를여러해동안손에는사람이 만흔서닭으로기술이불충분하다할지나이사람들은 상당한훈련이잇섯는 사람들임으로오직그리울든형데를맛나서모 마음것서로씨어안고 정다웁게날쒸임마음만가진듯이 그들은참으로신사뎍풍도로 흥미잇게시합하얏스며그뿐만압이라 구경히는사람들도「하와이」학성들의 쾌활한힝동에 뎌하야 열광뎍으로박수를

하는것만 불지라도조선내디에잇는동포가 그들을얼마나그리워든지가히알것이고 또「하와이」경너학성들이류창한영어로 응원하는노리는 듯는사람에게참으로한혼곳심을주엇다 이처럼무엇을이가진정하게구회마지 더화영리에웃슴맛친뒤에 무립을두터의자동차를타고 청년회관으로도라갓는데 승부는이십여더십육(二十二對十六)으로「하와이」학성단에승첩하얏다하며 무엄이단혜와전져온다음다갓다더라

今日은培材應戰

비저학교운동장에서

이미뎡한일뎡과갓치『하와이』학성단야구팀과 오날오후네시부터 정동비저운동장에서동교야구팀과상더로시합한다는데 비저혜ㅁ의단원은아래와갓더라

(培材)

監督 馬成植 主將 張春華 投手 成龍植 捕手 張儀薛 一壘 徐龍守 二壘 李丙敏 三壘 宋榮鎬 遊擊 白世珠 左翼 金基顯 中堅 朴洛性 右翼 金正煥 候補 金子尙潤

◇布哇學生◇

李慶奉	劉根龍	金天瓚	韓基道	金源成	金學潤	孔道君	金永善	章仁	
417	14	6	5	2	3	9	8	71	

打數四三 得点三三 安打八 犧打一 盜壘一九 三振五 四死球十 失策二

◇一九一二◇

金永過	朴天乘	立鴻運	許容城	柳永鍚	金春澯	宋寧根	朴源根	李永容	金彭植	立泰運	李斌
5	23	6	21	13	7	7	8	8	9	9	4

打數四四 得點六 安打八 犧打〇 盜壘四 三振三 四死球六 失策三

學友會蹴球團 十八日에一回開戰

일본동경에류학하는류학성학우회 축구단(學友會蹴球團)은불일간입 [illegible]

晉州에서布哇學生歡迎

各團體聯合으로準備에紛忙

멀니온동포를맛나보기위하야 깃붐에넘치는정회로고디고디

이번에 포와학성고국방문단이 들어와서 그리던조국산천을 곳곳이방문함에더하야 각디인사들은 멀고먼타국에가서 외로운생활을하는우리동포를하로밧비반갑게맛나보리라하야 그들이도착하기를고더하고잇는중경남진주(晉州)에서도 일반인사들이열렬뎍으로그들을 환영하고자하야지난달삼십일에 본보

진주지국 루상에각사회단톄와 유지제씨가 모히여서포와학성고국방문단진주환영회를 조직하얏는대 박재표(朴在杓)씨가림시의장으로 사회하는 아리에서심두섭(沈斗燮)박태홍(朴台弘)강대창(姜大昌)삼씨의데의안에터히야 협의결뎡한후 지나간일일이일여러속협의한결과 진주환영회사무소는본보진주지국에 두기로하고 환영회실힝위원으로 각단데에서

두사람식 조선、동아、문화의세신문지국에서한사람식 개인으로열사람을선뎡하고그실힝위원으로하야곰사무를집힝하기위하야 내무부(內務部)와외무부(外務部)를두고 사무를분담하야순서뎍으로실힝하게하야 방금준비에분망한중이라는데 그발기단테와실힝위원의씨명은아래와갓다더라

發起團體

晋州靑年會 晋州基督靑年會 佛敎振興會 女子基督靑年會 朝鮮衡平社 天主敎靑年會 朝鮮日報晋州支局 東亞日報晋州支局 文化新聞晋州支局

事務機關

內務部 (外交係)朴在杓 鄭準敎 金兼鎭(設備係) 許薇 姜世熙(會計係) 白福珖 姜道淳 金在淑(書記)朴台弘 韓圭相

外務部 申鉉謨 朴鳳儀 李相石 鄭佑植 金炳圭 鄭淳伯 李學贊 金柱島 朴順明 河石命 朴德賢 金信子 洪成爱 張眞賢(진주)

開城人士도準備

포와학성의방문단을 단테뎍으로환영코자

이번에 포와학성 고국방문단이 입성한보도를듣은 기성(開城)에서도남감리교회(南監理敎會)와고려청년회(高麗靑年會)와 기성상우회(開城商友會)와 기성녀자교육회(開城女子敎育會)와 본보기성지국 매일신보기성지국 동아일보기성지국대표들과 기타유지제씨가 지난삼일오후네시에고려청년회관에모히여 관상협의한후 속시아리와갓치위원을선뎡하얏더라

孫鳳祥 鄭春洙 曹龍煥 金正浩 河奎杭 申公良 禹正熙 孔興泰 林斗華 朴頤陽 魚允姬女史

당일오후구시에위원회를기성상우회관에열고 회원을모집하며써라서회금수입방법은 역시단뎨뎍힝동을취하기로하고 환영회장소는데일일에고려녀자관(高麗女子舘)으로숙소는처하동박우현(朴宇鉉)씨별장으로뎡하얏는데 만일처소의왕리가불편한경우에는 교회의숙사로옴기예뎡이며 데이일에는명승고적(名勝古蹟)을 관람하고당야에 그연구회를 기최하고회원에한하야입장케하며회원안인이는입장료를내여게하며데삼일출발농시에는힝선디아지인도하기로의셔한후위원중에서 경성으로교섭중이라더라(기성)

句句節節이咽淚

罷業한女子고무職工의呼訴

돈업는사람중에도또약한녀자 잇는힘을다하야도살수가업소

금번에서로조직된 경성녀자고무직공조합의주뎨와조선로동련맹회의후원으로 고무직공동맹파업에터한연설회를 연다함은이미보도한바어니와 예뎡과갓치저작일오후여달시반부터 시내텬도교당안에서열니엇는데 이모되ㅁ은조선에서가장무삼게급의녀자로 로동을하야 그날그날버러먹고살아가다가할수업는사뎡에이르러서

동미파업 을하고그사유를일반에의원하는연설회어라 각공장의수빅명의 직공은물론이오일반령중은뎡각전부터모혀들기시작하야 회장안에는립추의여디가업시종만한중에 먼저사회(司會)함복화녀사가단에올나 기회사를베풀고

진뎡하고 두어말로이번에기최된강연회의취지를설명한후리경하녀사가단에올나고무직공동맹파업에터하야라는문데로현저조선의상터를돌아볼서에심한의구는입을것이업고먹을것이업는사람으로여름에땀을흘니면서 [illegible]

고무공장 에나가엿게톄의신을지어주고약소한돈푼을어더서숙술이나마쓰리여먹다가 금번의어와가튼일을 당하미엇지원통치안이하겟느냐고말하야 그는의복

모양부터 가난한집녀자인것을표하고일족이한자의글도비호지못한아닭으로맑숨씨가아조무식한사람가탓스나우숨을 부치여노코죽이라는금번의화경은 그로하야금이것저것을볼고하고마음속에서자연히소사오르는숩품의뜻을한하다할지연뎡 의미는참맘에서나옷부르짓게하야말이아름답지는못

늣김을가 진사람들은박수를더하얏스며 그다음에는박반게녀사가단에올나다른나라에는 업는명인들만드러니고조선은 엇는명인들이만흔더엄서는곳이라 자리도상당한어목이잇고 심신이엿는사람이나 어리엿슬적부터불힝한운명에빠져 남과가치비로지못하고 싸라남가치저산도업서서 공장간으로도라단이면서멧푼의돈을버러먹

할수업시 비참한성활을하여오는터인대회포한공장쥬인들은그것조차박해하러하야 자기들은 창으려하나 더참을수업는형편에일으러서 자긔가자긔의성명을보는것이나다름업는동맹을하게된것인즉 조곰이라도늣김이잇는사람이라하면 동정의눈물을흘니지안이할수가업슬것임도불구하고 금번에동맹하게된것을 다힝한거로삼아 그공장에돌어가

일을하고 잇는남녀가잇스니그남자를일으러상당한정신이잇는사람이라하겟스며그녀자를조곰이라도성각이잇섯스면 자기도자조리칭착하고도조리엇게엄병을토한후그다음에는김찬(金燦)씨가로동자의자각이라는문데로 로동운동이라는것은어인과국경을초월한운동으로 사히는날이더위양말이잘팔니지안어라 그러면 금년에파업을하게된것이

무산대중 은어느나라사람이든지 당사자인 그들에더한구본뎍문데로만성각함것이안이라

洋襪職工도同盟罷業

亦是賃金低減이導火線

처음에는한공장에서시작한것이 차々로벌어져서미우커지는모양

시내종로통에잇는김종태(金鍾泰)양말소와 물산상회(物産商會)양말소와 경성넉직공소(京城染織工所)에엇는직공들이 지나간륙월십팔일부터 동맹파업을하얏다 그자세한니용을듯건더전기 김종태가파업하기전에직공들에게 임금인하를물가는서러저가고또료하얏는즉 그와갓치주문이잇는사람 각처에서도 아모변동이업는데엇지하야이곳만그러케 하다하면 여러가지로말을만약그와갓치주하야 자기부터비밀을직히겟다 하야지금도아지금주든공전을 주고는도사히는날이더위양말이잘팔니지안어라

다더하기는 그럴수가잇느냐고 이에터하야 자기의게라도그와갓치하얏스나

홀수업시 여름동안에는휴업을하겟는데 만약직공들이망허

김씨는뒤로여러공장주인에게통지하야오전셕을나리라고한바전기김

직공들은 듯지안이하니 [illegible]

最後交涉

문데가해결을하여야지 물너가지안이하기로 [illegible]

임금인하문데로 동맹파업을한 고무녀자직공들은 아미사오일동안 이지나도록원만한해결을 엇지못하야 작일오전열시경에 시내광희문(光熙門)밧게잇는해동(海東)동양(東洋)과 구(瀬口)경해(京城)의

罷業職工을威脅

고장압호로지나는사람을 붓들어두엇다가경찰서로

남더문밧한성고무공장(漢城고무工場)에서는 파업을하고지나든바녀직공들이 파업한뒤로녀직공을 본지자일에공장에는출근치아니하고 달놀을일이잇서그공장주인과 사무원들을 날녀에고공장주인과 사무원들을 조가또차나와서전거녀직공세사람을 강제로삼고공장에들어가서 교섭하게하고뒤로룡산경찰서에 가라 잇는 [illegible]

위험하니경찰서에 여러가지로 밤염두시나되며나가라하얏다 그사람들을말하지안이하겟고또파업할 [illegible]

광경은눈으로참불수가 업다더라

다 一략하교조업는우의녀직공들을비
한사람들이 [illegible]

들이가서입옹하지 안이한다면 [illegible]

商校盟休解決有望

문데의교사는자퇴에누어잇고

교장은도당국에교섭을하는중

충남(忠南)강경(江景) 공립상업학교(商業)학교조선학성삼년급은제난륙월이십오입부터 열흔엔교사를 배척하고동맹휴학을하엿다함은 이미본보에보도한바어니와 그사이엇지하야 그리되엿다가 고금번의 [illegible] 학교당국에서는그사히

서(陳情書)지데출하고다리각자 [illegible]

의동교학성측에서는 당국에진정

어리집에도라가서 하회를기다리든중에학교당국에서는그사히

극력주선 한결과학부형회 서지 열고여러가지로 협의한후 학성들에게 동교하라는 통지서 까지 보니엿더니 마침일요일에 휴교하엿든학성일동이 일제히교장을방문하고 열본인선성을갈어주는더 교장이불일내로도당국에교섭하야 다시일제히동교하엿다

위험하야

지안이하지못하겟다 하야 로동련맹회에서는 그 조직된 공장들은로동자를 [illegible]

올녀달나

는것은안이오시세를 달나는것이오 그러나 사욕을처예고자함니다 그런고로 우리의어모이임이철코 부정한

殺子嫌疑로引致

(미성)

죽엇다고하는것이 이상한뎜이만타고

刺人重傷

놀음하야셔돈을만준다고 갓치하든사람을칼로질너

迷信으로不道德

재집업는사람은 아회날곳도업나

夫婦不和로自殺

남편하고말다툼을하고 독약을먹고서죽엇다고

동시에는

학성들이다시교장에게집합을

한집에서

는한달에두사람 미신으로그 해산하지못한다

뒤를모는

세에 돌연히아회

잔소리

▲총독부학무국에게는 군용총을주어서병식교련을하고자하는의향이잇다한다

▲조선청년에게는병식교련이

天氣豫報

日出	上午五時十二分
日入	下午七時五十八分
晴一	日五 日午後十二時
時曇	至六 日午後十二時
溫度	五日正午 八三、二
華氏	四日最高 八四、九

新郎新婦

▲비저고등보통학교출신 성주복(成周復)군과 경성녀자고등보통학교출신리은(李銀)양은금칠일오후다섯시에시내뎡동(貞洞)레비당에서결혼식을거힝한다더라

演劇과活動

금번단성사에서는미국유니벳셀회사와류약하고쉬임업시우리나라활동사진계를위하야활동하든중이번에는문예극(文藝劇)영화의꿈(榮華의夢)이라는각본을공기하는데여러가지로자미가잇는인정극임으로누구던지한번볼만하다더라

集會

▲시내종로중앙긔독교청년회에서는 금일오후한시반에 예수일터리쯕강연회를미최하고신흥우(申興雨)씨를청하야「십자가의분명」이라는문데로강연한다더라

▲조선불교청년회에서 금일오후두시에 시내수송동(壽松洞)각황사(覺皇寺)에서 림시총회를미최한다더라

在東京苦學生 螢雪會 夏期巡廻演劇團

場所及時日
七月五日 釜山 同十一日 群山 同二十一日 平壤
同六日 馬山 同十三日 光州 同二十二日 鎭南浦
同八日 大邱 同十七、八、九日 城京 同二十五日 元山
(木浦는日程未定)

後援 聯合青年會 朝鮮日報社

最新式品極上價低廉모기장

망사二人用 三圓七十錢
망사大一間 四圓十錢
망사一間半 五圓十錢
망사二間 六圓十錢
생초一間 九圓四十錢
생초一間半 十三圓八十錢

紙上注文으로言必稱大割引이니무엇이나하고言實相反되는것갓치不道德한것은업다

그럼으로우리商會에서는어느點에對하야시든지어의々지든지注文을御下命하시든 信用을生命으로하나이다

蚊帳

京城府公平洞六十六番地 電話本局五百二十四番
大成商會 主 張基肇

獨逸製白銅片十六形 치마票八個年保險付

特價 四圓五拾錢

◇地方은代金引換함

學生時計

◈時間의正確함은機械의堅固◈
◈함으로本品의特色을主張하◈
◈옵기保險證付添特價提供함◈

地方特待 精品廉價

京城鍾路一丁目一番地
信鍾堂時計店
主 玄錫 振替一一八九二番

感謝廣告 一金壹百圓也

本人이京城府御成町五〇番地廣濟社喪事部入社한지僅々幾個月에不幸히社員이死亡함에對하야葬式費金과旣納한保金全部를今月一日에領受하온바該社에確實한信用과叮嚀迅速함이感謝하와玆以謹告함

大正十二年七月七日
高陽郡龍江面孔德里二〇二
受取人 禹敬植

薔薇花園

眞寫活動
七月四日下午八時三十分
파라마운트最大傑作
愛慾人情劇 禁斷에果實 全八卷
世界的名優 악네즈·에어스孃
如此大傑作品으類似品도朝鮮에輸入되얏든바업는可觀映畵오니多數贊同하심을望함
入場料金 五十錢

商會 렌알·알자또

人은賢愚를擇하야友하며
藥은効力을求하야服할것이다

署中에不可無인良藥

靈蘇丸

定價拾個入拾錢

主治 食傷霍亂吐瀉 行旅怪 流疾轉暑泄胃腹氣頭痰下消不
効能 筋滯痢疾病暑化痢滑良化

製造本舖 朝鮮商會
京城府授恩洞三二番地
振替京城一〇三八六番

▲墓地賣渡廣告

本洋行土地部所有ㅋ係한京城을距한二十里許所有地(最適宿地)을分割하야家族墓地를賣渡하고자하오니買受코자希望하시는諸氏는左記로來談하심을望함

京城府社稷洞二百十七番地
竹內洋行土地部
電話光化門一三二一番

廣告

綠樹繁陰 空氣新鮮
石泉瀉出 料理瀟泊
東大門外新設里
遇仙閣 主

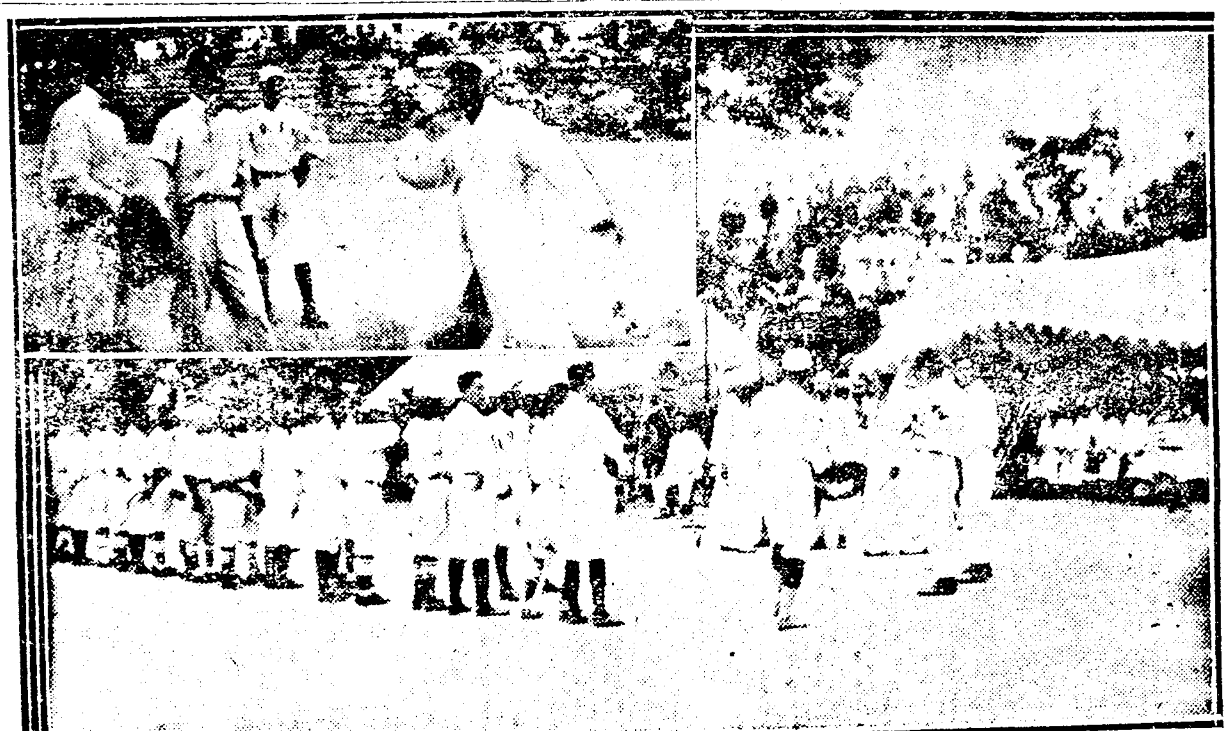

재작일포와학생과일구일이년팀의시합 (上)은상지에가시구식을하는광경

파업한녀자고무직공들이 텬도교당에서연설하는광경

한일로연연일동이 [illegible] 고창경찰서(高敞警察署)와협주하 [illegible] 상업원정을지청(井邑支廳)검사분 [illegible] 방면의부역(賦役)으로하고 [illegible] 조업비오(上坪里)임재우(任在憲)의로더을 [illegible] 한대강증(大塲廷)에집경성의부호인 [illegible] 경기도양주군(楊州郡)하야갓다더라 [illegible] 리(李致先)과 리연년(李範年)이라는자 [illegible] 에갓다가와서다

時의花 (十二)

箕峯作

령감의소위와우리의소위를성각해보십시오누구가라면천더와멸시를당하여야하겟나성각하여보십시오 이것이아직도령감에버슨사실세에량반상놈하든구별이잇고놀고먹는것을호사로알든악풍이오날々까지이사회에슈판이되여잇는까닭이올시다그러치마는지금사회는도모지그러치안습니다 사람은다맛찬가지요직업에는귀천이업습니다놀고먹는자는사회의공덕이라고함니다누구든지일하며쌈흘닌그보수로안락한성활을하라는현금사회입니다그러한사람을 과연사람다운사람이라고하여요 령감에서도이사회에용납하시랴거든만은동정심을품으시고족은한눈물을만히가지십시오 우리조선에만하야도비참한고통을밧고가슴쓰린눈물을흘니는사람이얼마나되는지짐작이나하십니싸지금령감이가지셧다는량면옥답과교루거각이모다령감의혼자힘으로된것입니싸?아니전부는말고한가지만이라도령감의힘을드리고엇은흘녀셔된것이잇습니싸 그리도량심에가채를밧는이가트면저의말에아마도왕사가뉘웃처지고청년이두려우실것입니다 지산가량반인령감은그러하여도이길리현은아모리빈약하지마는 아모것도 두려운것은조곰도업습니다 한것은리현의압 이놈아냥반압헤서이것이무순방자한소리냐 이고약한후레자식가트니!네이자식들리일부터어데가셔믄지밥을구경이나하나보자하면서고함을친다

글세저이는열변을토하여도관게업습니다그러나다른직공들은편의를좀주십시오 그불상한사람들을령감이도라보시지안으시면엇더케살어가겟습닛ㅅ이세상은나혼자만살겟다고하면안이됨니다 다시세번싱각하십시오 구타여너무그러실것이무엇입닛가?

듯기실혀이자식아 어더멧날동안이나그리나보자

네ㅣ저의두사람은이자리에서죽어도령감에서만마음을돌니여서조흔사업에만히착수하시면아모관게업습니다지금말삼을드리는것도령감도위할뿐아니라민중의게조치못한영향을밋치지안케하기위함임이다

잔말맙고어셔가 너의가튼놈은일업다

아우리뿐일줄아십닛가?령감이삿사지그러실것가트면다시텨말습드리지안켓습니다 어더일부터일을식히나봅시다

넘치업는자식들가트니!밥의돈놓함부로머으라고덤비드러?불안당놈들아!하고ㅆ으로드러가버렷다

여보게리현이 벽창오도그러한벽창오는세상에다시업겟네 그려 아이구지독하여라

말하여무엇하겟나!어서가세 리일이면압도리가잇겟지 에!러막혀

하고두사람은분함을억이지못하야나오러고할셔에잇던詞는녀자의기침소리가한번나더니아름다운목소리와칭아한피아노소리와합하여일곡의창가소리가들닌다

두사람은발거름을멈추고노리하는소리를드르젓々곡됴는처량하고연사는조리잇셔두사람의슴은회포를일층더서룹게한다 그노리는

놉고놉혼々봉에 북풍한설무릅쓰고 홀로섯는소나무야 웃뚝셔々잇는기상 명춘삼월도라와서 너의장한인내싱을 모든초목깅성할제

다 온세상이모두타락하리로더광명하니 일륜홍일빗치여서모든사람깁버워네 먼길가는그네야 욕덕성취하는날은 쉬지말고어서가라 땀의결과안락이다

두사람이노리를뭇기를다하고이ㄴ한성각을 금치못하야리현이가여보재이집에그러한노리를부를만ㅎ사람이업슬터인데참이상한일이다 자네그노리뜻ㅎ알겟나?하고도옥의게무릿다

를더강은짐작하겟지마는오묘한리치는잘모로겟네 그러나녀자인것이더옥이러하네

그야남자이고녀자이고관계할것이잇나 녀자라도사실조흔뜻만가젓스면남자의이상이지남자는무엇허엿나?그린데그노리의뜻이보통으로드를말이안니네!쳣귀는우리와가튼로동자를비유함이오세 혼잡하고쏭쏭한이세상에서 로동자만악전고투를불고하고땀과피를내리니이다음에여러사람에인성의근본을각성하는날에는로동자의땀과힘이과연가치가잇는줄을알고모도우러러본다는뜻이네 그다음은모든사람이저만살겟다고 의쏘는데우리가튼로동자들이이러나서썩고써은사회를정케하면온세상사람들이즐거워한다는뜻이데

그다음에면길가는나그네야하는것은원리한회명을가진로동자들을가르침이오쉬지말고어서가라는것은모든괴로움과풍상을도라보지말고어서어서용왕밍진한여나아가라고저축하는뜻이네그러면회망봉에올나서는날은땀흘닌쌈과로만탐이명친다는말이아닌가? 이집을도참사람이잇기는엇구나! 로동자를위하는사람이잇기는잇네 그려

더라

仁商議員改選及晩餐會

仁川商業會議所에서는去四日午後四時부터山根町公會堂에서評議員會를開催하고無名投票로任員을改選하엿는바會頭는前會頭吉田秀次郞氏가二十二點으로再選되고副會頭는朝鮮人으로는張錫佑氏가二十二點으로亦再選되엿스며日本人側으로는平山松太郞氏가新任되엿고其後常務委員을選擧한바朝鮮人側으로는鄭泰植氏가十五點으로當選되고日本人側으로는坂倉伊平氏가二十點、辻川富重氏가十四點、廣田榮藏氏가十四點、野口文一氏가十四點으로各々當選된바라今番當選된任員의簡單한就任辭가有한後同午後五時四十分頃에閉會하고同六時十分부터市內八阪樓에서新任評議員及府內有志又는各新聞記者를招待하야晩餐會를開催하엿는데定刻에吉田會頭의開會辭가有한後來賓側으로는中島府尹의祝辭가有한後食卓에入하야主賓間十分歡樂하다가同十時頃에盛況裡에散會하엿더라(仁川)

우리俱樂部創立

北靑郡陽化面陽化市場에居住靑年諸氏는現代의思潮를順應하야우리社會의不平等인差別을撤廢하고無產者인그사람과勞動者인그사람의運命途를開拓코자하야同地有志李恒在氏의發起로去月에우리俱樂部를創立하엿는데寶로그의目的을爲하야祝賀치안을수업더라(北靑)

婦人會美擧

振威郡梧城面長金大經氏의發記로組織된梧城面婦人會는去六月十八日에安仲公普校內에셔第二回總會를開하고本會目的인家庭敎育、生理衛生、經濟發展에對하야協議하는中特別히經濟問題에至하야는本會員은每日炊飯時에各其誠力되로쌀을幾匙式貯蓄하야本會資本을삼기로決定하얏스며前記金大經氏와朴泰秉氏는每月一次式面內를巡回하면서本會目的을宣傳키로하얏는데現今會員이四百名이라더라(平澤)

仁川의讀書傾向

六月中仁川府立圖書館에서閱覽한人員은朝鮮人六十九人日本人一百三十七人合二百六人인데其中學生이最多하며其次는銀行會社員及質業에從事하는사람이며書籍는文學及語學에關한것이半數以上이며其次는神學宗敎哲學等인데由此를推觀하면文藝를一般社會에서大端이崇拜하는듯하다더라(仁川)

慶南師範學校談話會

慶尙南道公立師範學校에셔는去月三十日下午三時부터講習科第一回談話會를開催하얏는데此는互相智識을向上식히며親睦을圖謀하고言語의發表를奬勵키爲하야開催하얏는데每土曜日마다開催할터이라하며竹田校長의日本視察感想談과一般學生의게歎曲과訓話가有한後下午六時頃에散會하얏더라(晉州)

金融組合業務擴張

咸陽郡一山金融組合에서는組合業務를擴張케하는同時에一般組合員의指導奬勵에一層勉勵하야組合의趣旨를徹底히實行케하기爲하야去四日에管內各里有力者가集合하야協議한後各里에組를設置하고組合書選定하야一般組合員의指導監督을徹底케하기로決議하얏다더라(碧蹄)

釜山水產成績

釜山水產株式會社에서는去六月三十日爲限으로上半期를終了하고近々本社에서重役會議를開催할터인바大正十二年上半期總水揚은五十萬三千九百四十一貫의金額、百八萬四千六百八十四圓三十錢인바前年十一年度上半期水揚에比較한즉一割五分三厘金額은二分四厘를減退하얏스나此는鯵太鰆小鯖鯖의水揚이昨年에比較하야는顯著하게減少함으로서此를昨年下半期의水揚數量百三十萬七千三百三十一貫의金額二百二十二萬一千二百二十六圓三十五錢에比較하면數量八十三萬三千三百九十貫의金額百十三萬六千五百四十二圓五錢減少의業績을示하엿더라(釜山)

市場營業稅條例施行

釜山府에서는別特市場營業稅條例(穀物販賣)의發布方法에就하야去月二十一日에發布即日부터施行하얏는데本令에依한즉販賣石數一石에對하야三厘以內의徵稅함이適當하나本年度는一厘五毛를徵收하얏다더라(釜山)

大會準備에奔忙中

本社江西分局主催로第二回關西蹴球大會를來二十、二十一日兩日間江西公立普通學校運動場內에셔開催한다함은本報에累次報道한바어니와客年에도本分局主催로大盛況을呈하야一般男女人士의大歡迎을得하얏더니今年에는一層靑年의勇敢한精神과猛烈한活氣를奬勵하는有志市民一同後援下에主催한바本會々長으로는金義善氏이며特히本會를爲하야個人的自己의事情을不顧하고本大會를贊頌하는安正淑孃은勞苦를不顧하고盡心誠意로優勝旗를裝飾한다는데氏는現京城私立槿花女子普通學校在學生으로夏期休暇에還鄕하야如此한公益心을現行한다는데本會々長以下各委員諸氏는大會準備에奔忙中이라는바本會에重要한綱領을擧할진댄如左하더라

一、開會日二十日午前九時
一、抽籤日十九日下午九時本分局事務室內에셔
一、加入申請은十九日下午九時內本會에到達하도록
一、加入金靑年團金三圓 少年團金二圓이되學生은當局者의在學證明書를要함
(但優勝하되調査委員의分明한調査에依하야不正當함으로認할時는取消하되本報紙上으로써取消한陳名을發表함)
一、各選手의經濟上便利를圖키爲하야本會에셔指定宿泊所及宿泊料等을案內함
一、本郡에名所王鳴山、藥水、三千五百年間高句麗時代古蹟古墳等을觀覽에案內함

本會種目
一、蹴球競技一、音樂一、餘興
(江西)

客月元山金融

元山組合銀行의六月末現在의預金及貸出高를聞한즉預金合計三百四萬九千五百四十三圓 貸出合計四百三十六萬五百二十圓인데此를先月末에比하면預金에는十七萬五千七百五十六圓의增加를示하고貸出에는二十九萬七千四百七十七圓의減少를呈하엿는데更히此를銀行別로示하면如左하더라

▲預金의部

	六月末現在	五月末現在
鮮銀	七二六、七三〇圓	六五三、四二六圓
殖銀	八〇四、二八七	七六八、九六八
十八	八三二、六六九	七八六、〇五六
商銀	五八一、〇一二	五八二、三五九
韓一	一〇四、八四五	八二、九七八
合計	三、〇四九、五四三	二、八七三、七八七

▲貸出의部

	六月末現在	五月末現在
鮮銀	八六六、一九四圓	八九九、七五九圓
殖銀	二、〇九九、〇四〇	二、一九一、七〇八
十八	六二八、七二九	七三一、九九三
商銀	五七〇、〇一七	六〇八、八八七
韓一	二一六、四四八	二二一、六五六
合計	四、三六〇、五二八	四、六五八、〇〇五

(元山)

正直한驛夫

慶北慶州驛夫金炳烈은去月二十六日午後ㅣ同驛待合室에서現金五十圓을拾得하야即時에見失한者의게傳하얏슴으로金氏의正直함을遠近이稱頌不已하더라(慶州)

螢雪會第一回巡劇

螢雪會의主催인劇團의脚本은下와如함

(公演順序)

○演奏 바이오린 姜乙烈 / 피아노 韓秉一

趙春光作
個性에는또後 三幕
舞臺 一、李海月의書齋 二、海月家의庭園 三、宋明姬의病室
人物(登場順)
順卿(海月의妹弟) 崔暎珍
母親 金永八
牧師 金昊性
李海月(詩人) 崔承一
宋永浩(海月의友人 明姬의從兄) 高漢承
明姬(海月의愛人) 崔文愚
女從 崔暎珍
明姬의母親 金光薰
醫師 金昊性
鄭奉吉 金永八

『個性에는또後』梗槪

詩人이오纖細한感情의所有者인李海月은宋明姬와相思하는사이엿섯다 그러나金錢과地位만을아는明姬의父母는人格과愛情이업는鄭奉吉과婚姻을定하여버리엇다 이것을알은海月은悲哀와煩悶이極하엿스나 드듸여周圍와父母의不和를爲하야自己가犧牲이되여버리고明姬는鄭奉吉의손에 노아보니엿다 그러나사랑이업는結婚이永久히平和할理가無理하다 海月은사랑업는歲月을오리보니다가 드듸여이世上을버리고맙엇다 自己의잘못을後悔하는明姬의母親과奴隷的生活에憂鬱한날을보니든明姬도永遠히怨望만흔一生을써낫다『아ㅣ個性에는또現代靑年의當하는犧牲과悲哀를엇지보라는가?』從兄永浩의最後의一語와『오리傷處를바잇는靑年의가삼에반드시反響이잇을것이다

高漢承作
長久한밤 三幕
舞臺 金柄洙의書齋
人物(登場順)
貞姬(柄洙의異腹妹弟) 崔文愚
母親 趙春光
隣家老婆 金永八
女從 崔暎珍
吳善愛(柄洙의愛人) 韓秉一
金柄洙(大學生) 高漢承
李永健(傳道師「에」靑年會長) 河東旭
張明浩(柄洙의友人) 崔承一
貞淑(柄洙의本妻) 金光薰
父親 金昊性

『長久한밤』梗槪

京城附近某都會에서生기는일이니ㅣ……日本어느大學生金柄洙가夏期休暇이되여歸家한날이다 篤實한信仰家요模範的靑年이라고指目밧든그는예前生活의虛僞와暇飾임을自覺하고放從한情熱과潑剌한個性을發揮하게되엿다 그러나그의周圍에는暗黑한社會의因襲과生命의싹홈을막는 사랑업는本妻가잇스며旣成의倫理와宗敎는그의前途를排斥할뿐이다 그는온갓過渡期의頑固한社會現象을익이고自己의完全한理想과情熱을實現하기에는너무나弱한性格의所有者엿다 이리하야長久한밤中에오즉曙光을바라보고나가는先驅者가當하는바必然的悲劇의幕이展開되나니家庭의平和만을근심하는老母잇고父親의過去의罪惡으로는바異腹妹弟의貞姬이고末開한社會에서虐待밧는階級이다른少女善愛엇고強하고痛快한性格을가진友人張明浩엇고敎理의文句的解釋에腦를씨이는傳道師잇도다 長久한밤의온갓暗黑面罪惡과苦悶이이가운데猫寫되엿스니 父母와社會의게버림을밧고本妻의悲命인죽엄을當하고그나마하나잇는愛人과悲慘한離別을하고뎌욱自身의理想々지破滅을當하야最後에쓰러지연서『아ㅣ밤은길고나』하는鎭痛的인한마디를부르짓는主人公金柄洙의一身이야말노現代우리社會의一面을代表하는靑年의典型일것이다

趙俊基作
四人男妹 一幕
舞臺 京城明國의집
人物(登場順)
明姬(末女) 崔文愚
母親 金永八
明哲(次男、哲學者) 高漢承
明林(三男藝術家) 趙春光
姬珠(明林의友人) 崔暎珍
明國(長男) 崔承一
下人 河東旭

『四人男妹』梗槪

一年前에出家하야外國의亡命하엿든長男明國의歸家하는날이다그러나各其個性에는또兄弟들은兄의오리간만의도라옴도別로깁버하지안오自己에나갈길만성각한다 어리하야人情上葛藤과思想가衝突이어러나는家庭劇이니 그가운더는人間을疑心하야運命을論하는次男明哲이와 藝術至上을崇하야戀愛生活에醉한三男明林이와 宗敎의世界와情熱에分徨하는明姬가잇고 多年異域의客窓에서放浪하야體驗에서어든苦의哲學을말하는長男明國이가잇서 深刻한哲學味가充溢한一齣物이다(釜山)

衛生講演會의盛況

開城南本町衛生組合의主催로本月三日午後八時半에南部禮拜堂에서衛生講演會를開하얏는데該組合副會長金正基氏는人生의幸福은健康이오健康의元素는衛生이라開會辭를終了한後演士金興祚醫師는傳染病豫防法에對한學說과및明良醫學士는養兒論에聽衆無慮四百餘人이多大한衛生觀念이嶮起하얏스며官署ㅣ셔多數出席하야喝采裡에閉會하엿고從此으衛生上注意種目을印刷하야逐戶配附하리라더라(開城)

安邊敎會獻堂式

安邊郡長老敎會에셔는同敎會禮拜堂을新히修繕하고去一日上午十二時에獻堂式을擧行하얏는데梅田牧師의第五章讚美로開會하고黃駿堤長老의祈禱가잇슨후자다시梅田牧師의式辭가잇섯스며車東運氏의聖經朗讀이畢한後女子隊의讚美合唱이繼續되얏고다시金永濟牧師의講道가잇섯스며工事報告가잇섯는데修繕工費가六百七十圓이며其中特히金共鉉氏長老와白鳳甚氏의六十餘圓代價되는席子의寄附한것은一般이感謝하는바이엿스며嚴致相牧師의祝獻辭가잇나자元山女子諸揚隊의天眞스러운合唱과金恩羿娘의獨唱은拍手喝采를하얏고다음에來賓中觀城面長張麟奎氏의祝辭가잇슨後同敎會黃瓚堤長老의十年間勤務를爲하야紀念品進呈이잇섯스며祝禱新禱로式을終了하고男女信徒及來賓二百餘名이茶菓會에移하야盛況裡에서同下午三時十分에散會하얏더라(安邊)

改良學院發展

全州市內千賜園(元君子亭)에는改良學院을開設하얏는데晝學에는男子六十名 女子六十名이며夜學에는男子만六十名인데年齡은竝히七歲以上으로十四歲々지月謝金은晝學에는五十錢夜學에는二十錢인데開院本機에學生이雲集한다더라(全州)

邑誌開刊設始

全南元綾州人士는年久歲深하야州綱이圮頹함을慨歎하고去春에鄕會를開催한結果僉議詢同하야忠臣 孝子 烈女 宦科 文學等을昭明採記하야方今綾州鄕校明倫堂에서開刊中이라더라(和順)

文山面役所建築

安邊郡文山面長張麟斗氏는在勤八個年星霜에特히勤儉을實行한結果同面役所로由來繰越金額이二千餘圓의貯積이有하던바此를面役所建築에士臺를作하야去五月十五日에工事를開始하얏는데그豫約四千五百圓豫定에不足額은地方有志의贊成이多少有한中特히同面에居住하는日本人留守邦太郞과唐瀨茂平兩氏의各五十圓式과中國人葉長綠氏의四圓寄附한誠意는感賀할만하다더라(安邊)

防波堤期成同盟會

蔚山郡方魚津港防波堤期成件에就하야中部氏는京城으로부터六月二十九日에出張하야土木部에交涉한結果左와如히電報를發送하얏더라
前者宣傳함과如히地元民負擔第一期分을納付치아니하면總督府에서專門技師를派遣치못한다는意味에라目下不景氣한時라도地方繁榮을爲하야某條盡力할것이라하얏더라(蔚山)

修養團晉州支部發會

修養團晉州支部에셔는去月十六日下午에晉州矗石樓에서修養團晉州支部假發會式을行한以來每日會員이增加되야百五十餘名에達한바七月二日下午七時五分부터正式發會式을晉州第一普校學校新築二階上에서大々的擧行하얏는데一般參席者가多數한中에日野春吉君이座長으로推選되야規約及審議한後修養團晉州支部長으로山下晉州郡守가當選되고山下氏의支部長被選의謝禮가有하고幹部에는井上第一普校長、稻垣第二普校長、尋常小學校長、稻田、日野五氏가被選되고尖島內務部長의熱烈한講演이有한後相田本道知事의懇曲한祝辭와村上警察部長의祝辭가畢한後祝電朗讀과團員所感이有하고『心力』의齊唱으로朝讀한後國民體操로下午十時頃에閉會하얏더라(晉州)

龍田夜學創立

黃海道黃州郡三田面龍田里法洞이라하는村落은戶數가百二十餘戶이오可謂富村이라할만한데아즉々지그네에子女로서는小學校卒業生一人도업는一村落이라이와갓치時代에落遲을不知하고隧睡한몽속에엇는그네의子女를可憐히성각한同里駐在所巡査部長道永隆次郞은部民과協議하야同住在所內에去六月十八日부터夜學을設立하고同住在所職員一同이符番하야每日午後八時半부터二時間式日語、算術等을敎授하는데部民男女靑年은爭先入學하야男子가四十七人女子가十八人合五十七人에達하얏는데敎授하는者이나學하는者가면는趣味를가지고熱心進行中인데自此로朝鮮語課目을加하야內容에充實하게할作定이라하더라(黃州)

巡劇團의趣旨

螢雪會主催로夏期休暇를利用하야朝鮮內地에巡回演劇을設行한다함은別項과如하거니와其趣旨는左記와如하더라

胸中에ㅣ날은希望과未來의遠大한理想을품고玄海의險한波濤에부듸치여武藏野의 異窓에나아왓스나주림에ㅣ그ㅣ먹을것이업스며 조름에ㅣ그ㅣ居處할곳이업서 雪大寒夜에異域의街道로彷徨하는數百의우리苦學生들ㅣ螢燈雪窓의古人의功을본바다終極々지우리의理想을現實化하려하는意味下에組織된것이우리螢雪會의趣旨이외다

그러나『空中에나는시도 그ㅣ부읍자리가잇고굴에사는여호도그ㅣ굴이잇건만은아ㅣ사람의아달은그잇을곳이업슴에야』엇지하오릿가?

이에昨秋東京에셔大音樂會를開催하야內外有志의援助下에서七十餘坪의基地를엇어數千餘名을收容할寄宿舍를建設하엿슴니다 그러나限잇는宿舍에數多한苦學生을收容할수잇스릿가第二寄宿舍의必要는目前에迫到한難問題이외다

元來經濟의困乏에晝夜로苦心하든우리들임에이로因하야現金五千餘圓의負債를生하고그나마寄宿舍의一部는이에無慘히도他人의手로넘어가게되엿스니一間의宿舍를엇어지우憂慮의가삼을鎭定하든우리苦學生의우리는다시露天에徘徊하는悲境을當할지라엇지하날을우러러長嘆치아니하리릿가

幸히在東京留學生의研究團體인劇藝術協會員十數人의援助를得하야全鮮巡回劇團을組織하엿스니이劇團의成績良否는곳우리의運命에消泣하는苦學生의死活與否의重大問題이라

뜻잇고눈물잇는同胞諸氏는반드시어擧에贊하고助하야써旅窓寒燈에悄然히한숨짓는우리들의疲勞한얼굴에一條의微笑를머금게하여주소서

共同宿泊各月成績

仁川府共同宿泊所及職業紹介所六月分成績은如左하더라

宿泊實數	朝鮮人	六一人
	日本人	七人
宿泊延人數	朝鮮人	七一七人
	日本人	三五人
求職申請數	朝鮮人	一一人
	日本人	五人
職業紹介數	朝鮮人	四人
	日本人	三人

(仁川)

三週年紀念祝賀式

茂朱靑年會에셔는本月一日午前十時부터本會舘內에서靑年會創立三週年紀念祝賀式을擧行하얏는데會長吳在根氏의開會辭와會員金鍾武氏의過去三年間所感談과來賓千坂署長의祝辭가잇슨後同午後三時부터茂朱公立普通學校運動場에서靑年會의庭球試合과幼年蹴球試合이잇슨後同七時에閉會하얏더라(茂朱)

南海佛敎會設立

今般南海島에서는慈善事業을經營하기爲하야花芳寺와龍門寺가合하야佛敎會를組織하고慈善部、靑年部、宗敎部等을置한後會員中朴善谷 尹五星 金奉斗 朴鏡海 金應準 朴宗奎諸氏가誠心으로事業에活動한結果朝鮮佛敎界에第一發展의餘望이有하겟다더라(釜山)

慈山巾脚戲會

平南順川郡慈山面慈山市에서는市民主催로陰曆來六月一、二兩日間慈山市東山峴에서脚戲會를開催한다는데賞品豫定은左와如하더라 一等中牛一頭、二等小牛一頭、三等廣木一疋、但等外에도多數賞品이有하리라더라(順川)

講習生募集

平壤府營電車課에서는將來乘務員의缺員을補充하기爲하야左記方法에依하야預히講習生을募集한다더라 募集人員十名 募集期間七月一日부터七月五日까지 應募資格은滿十七歲以上滿二十五歲未滿의男子로公立普通學校卒業以上程度 試驗期日은七月十日 試驗科目은作文 算術 日語 常識 口述等인데詳細事項은電車課에來問하기를希望한다더라(平壤)

簡便停車場開通

京義線水色一山間은距離가稍遠하야物貨의運搬과行旅의不便으로一般의遺憾이던바今番에一山水色間上堂里에陵谷停車場을設置하고七月一日부터一般乘客을取扱하더라(碧蹄)

辭令塔

▲사람이라는것은 남녀를물론하고침잘실하물살던지세를살던지어세상에사라잇는동안에는우순일이던지천나만위(千萬爲)를물론하고▲다라기에의량심에부끄러움이업스면세상사람이흑내에게티하야 오해며모욕(侮辱)이잇더라도오라지안어하야자연히변명이되는날이엇스즉그모욕하는것이랑심상아모고통이업거니와▲만일이와반대로량심에부끄럽고 신분에비루한덤이잇고보면 남이설혹그러한것을모르더라도량심상 공구히녁이여하로밧비그잘못된것을더의심령부(心靈府)에사죄할것이안인가▲그러한데나는엇던녀자이든지남자이든지말할것이업시 이사회에해독ㅎ시칠영향이잇스면 그러하기전에 흑권고를하든지흑곳자를하든지 전혀물을곳차기를회망하는바이다 ▲그러함으로엇던녀자의 비루한힝동이 잇슴에티하야 흑악짓기도하고흑풍자도하얏슨즉의 대히잘못된일을 곳치여갈생안이라 ▲그악짓는것을감사히녀여 어진스승으로티접한것인티진소위자과를부지럽으로 자거의잘못된것을모르는지 회피할령향은업고 도로혀스러우니의리하니변명비슷하게하니 정말한심하고괘심함을익의지못하겟도다 만일회게하는상티가업스면 그에는이사령탑앞으로잡어다가

(號令生)

社告

今般左記處에支局을設置하고局員을選定하야業務擴張하오니諸位照亮爲要
支局位置 京城府龍山元町四丁目一三三
支局名稱 朝鮮日報龍山支局
局員職氏名
支局長 玄根俊
會計 姜信道
記者 黃麟基
同 李斗鉉
朝鮮日報社

今般尙州支局長金演植氏는解任하고位置及局員을如左選定하얏사오니諸位照亮爲要
支局位置 尙州郡西門通
支局名稱 朝鮮日報尙州支局
局員職氏名
支局長兼記者 朴晩泰
朝鮮日報社

今般業務取扱上便宜에因하야義州分局을義州淸城鎭分局이라改稱하오니愛讀諸位照亮爲要
朝鮮日報社

謹告

本分局業務擴張에伴하야金得弼氏를記者로選定하오니諸位照亮하시압
朝鮮日報昌城分局長 金泰爽

今般本分局에서金宗鉉氏를顧問으로選定하얏사오니諸位照亮爲要
朝鮮日報海南分局長 金東勳

今般本分局業務를一層擴張하기爲하야局員을如左增選하얏사오니諸位照亮하시압
副分局長 林成根
記者 金尙乾
記者兼內務員 卓世昌
記者兼外務員 洪日煥
朝鮮日報東倉浦分局長 李晃秀

廣告

本人이數年間張奎라는名을使用하얏든바今에本名으로還定하얏사오니諸位照亮하시압소서
朝鮮日報安邊支局長 張燦奎 (前姓名張奎)

洋服裁斷을名譽敎授

本所에서獨特한裁斷法은以往한時日을掛치아니코不過一週日이면完全成功되는生理의學術로한가지를비호면數十種을알수잇게되야自解하는妙力을名興하오니本所規定金三十圓을但食價를拾二圓으로判定하오니有志諸位는採用一次로來臨하심을務望
但期日內未成者에는敎授料를返給함
一、定員三十人 一、開學七月十一日로七月十七日에修了
一、入學金二圓 一、敎授料六圓 一、食價四圓
一、入學金은開學日前으로願書에添付提出함
一、課目 紳士服上下、足只、쓰메에리、肥滿體上衣、雙折外套、實習外套 但滿日에不得했者 細詳事項은別無
仁川府龍岡町四四番地 半島洋服實習所裁斷部 白

最新式改良型 고무靴 德票

品質優良 價格低廉 耐久保證

神戶中和고무製造所
朝鮮總販賣所第一店
仁川府外里三三七番地
德榮商會고무部

最新透明 普通各種 고무最新 經濟靴式 無漏具備 賣

仁川府龍里八三番地
朝鮮總販賣所第二店
神戶中和고무製造所
德榮商會고무部
沈能德
電話長三六三番

特約店大募集

一般一部에限하야一處式特約店을募集하오니地方都會商會位는勿失此機하시고至急商談又는三錢切手를封入하야書面으로問議하시압

中京詩社趣旨書

近者詩社吟社文藝社之稱、種々出見而觀其歸趣則設社者、高其稿費、有同營利、投稿者、至用代作、專務受賞、此非奬學爲詩之道也、本社若懲此弊、創立新規、慮其艱之而倣其稿費、選定高下而不用賞品、所收詩什、按月合刊、一一提供于投稿諸公、其入選者、勝於一時物品之賞、落選者、亦受例外非賞之冊、縱有個中之優劣、其名、則自他之合評詩集、漸次成帙于案頭矣、豈非幸歟、且本社、慨夫諸公之年月吟咏東閣、播海內、詩傳來世者、不傳故、特設附錄于卷中、以公諸世、海內諸公、諒此社意、新舊佳作、爭先逝投

投稿注意事項
一、律題 甘雨、櫻桃、 韻 甘南三談男 靑庭鹽醒形
一、隨意並投無妨
一、期限 陰六月十日
一、投費 每壹首、金拾錢 附錄同
一、氏名 住所號姓名稿紙端記封
大正拾貳年癸亥 五月 日
開城北本町壹八九番地
中京詩社 白

漢南旅館

湖南線裡里驛前
漢南旅館
位置精潔하오며 設備完全하외다

聯合優勝旗爭奪

第二回關西蹴球大會

時日及場所 來七月二十日、二十一日兩日間 江西公立普通學校運動場
申込期限日及申込場所 七月十九日內로 朝鮮日報江西分局에到達하도록
申込金 靑年團金三圓 小年團金二圓
抽籤時日及場所 七月十九日下午九時本分局事務室內에셔
開戰時日 同月二十日上午九時로
(注意) 少年團은但學生으로만하되任學證明書를要함 本會에關한一切規則書는請求에依하와無料送呈
雨天則延期 (音樂具備)

主催 朝鮮日報社江西分局
後援 江西半島商店 江西有志市民一同 江西靑年會一同

朝鮮劇場

當七月四日(水曜)부터五日間
東京土月會第一回公演
原作유ㅣ제ㄴ、피롯트氏
◉饑渴 全一幕
原作쌔ㅣ나드、쇼ㅣ氏
그男子가그女子의男便에게엇더케거짓말을하엿나?
◉熊(곰) 全一幕
原作안톤、체호프氏
◉吉植 全一幕
原作朴勝喜氏
우리劇壇에새로운消息이외다 그네들의能熟한藝術은其類가스사로말은바이엇슬줄노밋나이다 항상同情하야주시는愛劇家諸氏시여부터부터이기회를일치마시고어서들의藝術을!
京城府仁寺洞 朝鮮劇場 電話光化門九八四番

優美館

六月廿七日(水曜)부터新필님으로上映
米國쌔데ㅣ支社 實寫 物理學研究 全一卷
米國쌔데ㅣ바ㅣ아리트로트킨송社 探偵活劇 愛의一念 全七卷 루ㅣ스크로ㅣ치孃主演
米國쌔데ㅣ支社 連續活劇 猛獸의國 全十五篇三十一卷 六回 第十一篇 第十二篇 拾貳對壹 死歎 아이러ㅣ에쎄레스孃主演 메니ㅣ아레ㅣ氏
米國쌔데ㅣ社支 連續活劇 하리게。하지 全十五篇三十一卷 四回 第七篇 危險한海岸 第八篇 死境에걸여서 루시후옥무스孃助演 싸르스해송氏主演
日活直營 優美館 電話本局二三二六番

團成社

當七月六日(金)부터新名畫與提供
○米國유社映畫 實寫 國際時報 全一卷
○米國유社映畫 喜劇 變裝療法 全一卷
○米國유社特作品 西部活劇 驚奔 全二卷
○米國유社特作映畫 人情劇 暗黑에잠기는男子 全五卷
○米國유社空前大作 懸賞連續大活劇 第七回 大魔王 全十八篇三十六卷 第十三第十四第十五篇六卷上場
……豫告……
파라마운트最近大傑作 文藝大映畫 榮華의夢 全六卷 七月八日ㅡ日曜日晝間부터大公開
京城授恩洞 유社特約 常設 團成社 電話光化門九五九番